

2022

AGRISTAT 22-12

Statistisches Monatsheft
Cahier statistique mensuel

12.01.23

Das Landwirtschaftsjahr 2022: Rückblick und Ausblick
L'année agricole 2022 : rétrospective et perspectives



agristat 

Inhaltsverzeichnis ~ Table des matières

Kapitel ~ Chapitre Tabelle ~ Tableau

Seite - Page

Aktuell	Das Landwirtschaftsjahr 2022: Rückblick und Ausblick	6
Actuel	L'année agricole 2022 : rétrospective et perspectives	

Inhaltsverzeichnis - Table des matières

Kapitel - Chapitre	Tabelle - Tableau	Seite - Page
1. Grundlagen Bases	1.1 Witterung nach Dekaden Conditions atmosphériques par décade	14
	1.2 Witterung im Mittelland Conditions atmosphériques du plateau suisse	16
	1.3 Lufttemperatur in Bodennähe und Bodentemperatur Température de l'air à proximité du sol et température du sol	17
2. Pflanzenbau Production végétale	2.1 Verwendbare Produktion von Getreide, Ölsaaten und Körnerleguminosen Production utilisable de céréales, d'oléagineux et de protéagineux	19
	2.2 Speisekartoffelvorräte und -einfuhr Stocks et importations de pommes de terre de consommation	20
	2.3 Lieferung konventioneller Zuckerrüben an die Zuckerfabriken Livraison de betteraves sucrières conventionnelles aux sucreries	21
	2.4 Zuckerrübenproduktion Production de betteraves sucrières	22
	2.5 Dauergemüse, Lagerbestand an inländischer Ware Légumes de garde, quantité de légumes indigènes en stock	23
	2.6 Produktion von Frischgemüse: Menge Production de légumes frais: Quantité	24
	2.7 Produktion von Frischgemüse: Preise Production de légumes frais: Prix	25
	2.8 Tafeläpfel und -birnen, Lagerbestand an inländischer Ware Pommes et poires de table, stocks de fruits indigènes	26
3. Milchwirtschaft Economie laitière	3.1 Inland-Milchanlieferung Livraisons de lait indigène	28
	3.2 Verwertung der Milchlieferungen Mise en valeur des livraisons de lait	29
	3.3 Produktion von Konsummilch nach Milchsorten Production de lait de consommation par catégorie	31
	3.4 Käseproduktion Production de fromage	32
	3.5 Produktion von Konsumrahm Production de crème de consommation	33
	3.6 Produktion, Aussenhandel, Lager und Verkäufe von Butter Production, commerce extérieur, stocks et ventes de beurre	33
	3.7 Fett- und Eiweissgehalt der Verkehrsmilch Teneur en matière grasse et protéines du lait commercialisé	34
	3.8 Qualitätskontrolle der Milch Contrôle de la qualité du lait	34
4. Viehwirtschaft Production animale	4.1 Angaben aus der Tierverkehrsdatenbank für Rindvieh Indications de la banque de données sur le trafic des animaux pour bovins	37
	4.2 Rindviehbestand nach Alter und Geschlecht Effectif bovin selon âge et sexe	38
	4.3 Schlachtviehmärkte der Proviande Marchés du bétail de boucherie de Proviande	39
	4.4 Durchschnittsgewichte der Schlachtkörper inländischer Schlachttiere Poids moyens des carcasses du bétail de boucherie indigène	40
	4.5 Provisorische Schlachtviehstatistik des inländischen Gross- und Kleinviehs Statistique provisoire du gros et petit bétail de boucherie indigène	42
	4.6 Fleischproduktion aus kontrollierten Schlachtungen von inländischem Gross- und Kleinvieh Production de viande des abattages contrôlés de gros et de petit bétail indigène	45
	4.7 Fleisch von Gross- und Kleinvieh, verkaufsfertig Viande de gros et de petit bétail, prête à la vente	46
	4.8 Schlachtgeflügelproduktion, monatlich erfasste Menge Production de volaille de boucherie, quantité relevée mensuellement	49
	4.9 Produktion, Einfuhr, Ausfuhr und Verbrauch von Geflügelfleisch Production, importations, exportations et consommation de viande de volaille	50
	4.10 Produktion und Einfuhr von Eiern Production et importation d'œufs	51
	4.11 Produktion von Küken, mutmasslicher Anfall von Junghennen und Pouletfleisch Production de poussins, production estimée de poulettes et de viande de poulet	52

<i>Kapitel ~ Chapitre</i>	<i>Tabelle ~ Tableau</i>	<i>Seite ~ Page</i>
5. Aussenhandel Commerce extérieur	5.1 Einfuhr von Getreide und Getreideprodukten Importations de céréales et de produits à base de céréales	54
	5.2 Einfuhr von Gemüse Importations de légumes	55
	5.3 Einfuhr von Früchten und Nüssen Importations de fruits et de noix	57
	5.4 Einfuhr von Gemüse-, Fruchtzubereitungen und Getränken Importations de préparations à base de légumes et de fruits ainsi que de boissons	59
	5.5 Bilanz des Aussenhandels mit Milchprodukten nach Zollkapitel Balance commerciale des produits laitiers par chapitre douanier	60
	5.6 Aussenhandel mit Käse Commerce extérieur du fromage	61
	5.7 Käseeinfuhr nach Sorten Importation de fromages par variété	62
	5.8 Käseausfuhr nach Sorten Exportations de fromage par variété	63
	5.9 Einfuhr landwirtschaftlicher Produkte nach Zollkapitel Importation de produits agricoles par chapitre douanier	64
	5.10 Ausfuhr landwirtschaftlicher Produkte nach Zollkapitel Exportation de produits agricoles par chapitre douanier	65
	5.11 Einfuhr von Futtermitteln Importations d'aliments pour animaux	69
	5.12 Einfuhr von Saatgut Importation de semences	71
	5.13 Einfuhr von Dünger Importation d'engrais	72
	5.14 Einfuhrwert von Maschinen und Geräten Valeur d'Importation de machines et d'équipements	72
	5.15 Einfuhr von Produktionsmitteln Importations d'agents de production	73
6. Preise Prix	6.1 Realisierte Bruttopreise an Nutztviehauktionen Prix bruts réalisés lors de mises de bétail	75
	6.2 Auf überwachten Schlachtviehmärkten realisierte Preise Prix réalisés sur des marchés surveillés	76
	6.3 Realisierte Schlachtviehpreise für Rindvieh Prix réalisés du bétail bovin de boucherie	77
	6.4 Realisierte Schlachtviehpreise für Kälber und Natura-Beef Prix réalisé des veaux de boucherie et des Natura-Beef	78
	6.5 Preise für Tränkekälber Prix pour des veaux d'engrais	79
	6.6 Preise für Jäger und Schlachtschweine Prix des goretts et des porcs de boucherie	80
	6.7 Preise für Kleinvieh und deren Produkte gemäss Angaben der Berichtersteller des SBV Prix du petit bétail et des produits respectifs selon les indications des correspondants de l'USP	81
	6.8 Preise für Lämmer und Schafe Prix pour agneaux et moutons	82
	6.9 Produzentenmilchpreis Prix du lait à la production	83
	6.10 Produzentenpreisindex Landwirtschaft Indice des prix à la production dans l'agriculture	84
	6.11 Rohholzpreise Prix du bois brut	87
	6.12 Einkaufspreise einiger landwirtschaftlicher Produktionsmittel Prix d'achat de divers agents de production agricole	88
	6.13 Einkaufspreisindex landwirtschaftlicher Produktionsmittel Indice des prix d'achat des agents de production agricole	89
	6.14 Index der Preise landwirtschaftlicher Produktionsfaktoren Indice des prix de facteurs de la production agricole	92
	6.15 Preisentwicklung von Schlachtvieh und Metzgereierzeugnissen Évolution des prix du bétail de boucherie et des produits de boucheries	93
	6.16 Landesindex der Konsumentenpreise Indice des prix à la consommation	93
	6.17 Vergleich der Indexentwicklung Comparaison de l'évolution des indices	94
	6.18 Kaufkraft landwirtschaftlicher Produkte im Verhältnis zu landwirtschaftlichen Produktionsmitteln Pouvoir d'achat des produits agricoles par rapport aux agents de production agricole	95
	6.19 Kaufkraft landwirtschaftlicher Produkte im Verhältnis zu den Konsumentenpreisen Pouvoir d'achat des produits agricoles par rapport aux prix à la consommation	95
	6.20 Produzenten- und Importpreisindex Indice des prix à la production et à l'importation	96
	6.21 Deutsche Börsenpreise für Pflanzenbauprodukte Prix de bourse allemandes pour des produits de la production végétale	97
	6.22 Internationale Preise für Milchprodukte Prix internationaux de produits laitiers	98

<i>Kapitel ~ Chapitre</i>	<i>Tabelle ~ Tableau</i>	<i>Seite ~ Page</i>
	6.23 Preise von Schlachtvieh und Tränkekälbern in den Nachbarländern Prix du bétail de boucherie et des veaux à l'engrais dans les pays voisins	99
	6.24 Weltmarktpreise Prix sur le marché mondial	101
7. Diverses Divers	7.1 Verkaufswert tierischer Erzeugnisse im Monat November Valeur de vente de produits d'origine animale au mois de novembre	105
	7.2 Verkaufswert tierischer Erzeugnisse nach Monaten Valeur de vente de produits d'origine animale par mois	106
	7.3 Umsätze im Detailhandel Chiffres d'affaires dans le commerce de détail	107
	7.4 Anteil der Landwirtschaft am Konsumentenfranken Part de l'agriculture par franc dépensé par les consommateurs	108
Impressum		110

Zeichenerklärung

Ein Strich (-) anstelle einer Zahl bedeutet, dass nichts vorkommt (absolut Null).

Eine Null (0 oder 0,0 usw.) bedeutet eine Grösse, die kleiner ist als die Hälfte der verwendeten Einheit (jedoch grösser als absolut Null).

Drei Punkte (...) anstelle einer Zahl bedeuten, dass diese nicht erhältlich oder ohne Bedeutung ist oder aus anderen Gründen weggelassen wurde. Falls eine Veränderung in Prozent $\leq -100\%$ oder $\geq 100\%$ ist, wird sie ebenfalls durch drei Punkte (...) ersetzt.

Ein Asterisk bzw. Sternchen (*) bedeutet, dass die betreffenden Zahlen provisorisch sind und später durch definitive, in der Regel genauere Werte ersetzt werden. Im Kapitel 5, Aussenhandel, sind alle Werte bis im Mai des folgenden Jahres provisorisch. In den Tabellen werden diese Werte nicht als provisorisch markiert.

Ein doppelter Asterisk bzw. zwei Sternchen (**) bedeuten, dass es sich bei den angegebenen Zahlen um eine Schätzung handelt.

Rundung: Im Allgemeinen wird ohne Rücksicht auf die Endsumme auf- bzw. abgerundet. Bei Differenzen zwischen addierten Teilsommen und Gesamtsumme werden die Einzelwerte also nicht angepasst.

Die Tilde (~) trennt deutschsprachige und entsprechende französischsprachige Textteile.

Explications des signes

Un tiret (-) au lieu d'un chiffre, signifie que rien se passe (zéro absolu).

Un zéro (0 ou 0,0 etc.) correspond à une grandeur inférieure à la moitié de l'unité utilisée (bien que supérieure au zéro absolu).

Trois points (...) au lieu d'un chiffre, signifient que les données ne sont pas disponibles ou sont sans importance, voir qu'elles peuvent être laissées de côté pour d'autres raisons. Si une variation en pourcent est $\leq -100\%$ ou $\geq 100\%$, elle est également remplacée par trois points (...).

Un astérisque respectivement une petite étoile (*) signifie que les indications respectives sont provisoires et seront remplacées plus tard par des indications définitives, en général plus précises. Dans le chapitre 5, commerce extérieur, toutes les valeurs sont provisoires jusqu'au mois de mai de l'année suivante. Dans les tableaux, ces valeurs ne sont pas marquées comme provisoires.

Un astérisque double resp. deux petites étoiles (**) signifient que les chiffres indiqués sont des estimations.

Chiffres arrondis: En général, les chiffres sont arrondis à la valeur supérieure ou inférieure, ce qui peut avoir comme conséquence que la somme des chiffres arrondis diffère du total.

Le tilde (~) sépare des textes en langue allemande des textes correspondants en langue française.

Abkürzungen

Bd	Bund
CHF	Schweizer Franken
g	Gramm
ha	Hektare (100 a bzw. 10 000 m ²)
J	Joule = 0.239 cal
kg	Kilogramm
kJ	Kilojoule (1000 J) = 0.239 kcal
l	Liter
LG	Lebendgewicht
m ³	Kubikmeter
MAV	Milchäquivalent (nach Fett- und Eiweissgehalt)
MJ	Megajoule (1000 Kilojoule)
MwSt.	Mehrwertsteuer
NWR	Nachwachsende Rohstoffe
Prod.	Produkt
QM	Qualitätsmanagement Schweizer Fleisch
Rp.	Rappen
SG	Schlachtgewicht
St.	Stück
t	Tonne (1000 kg)
TJ	Terajoule (1000 Gigajoule)
VFF	verkaufsfertiges Fleisch
VM	Vollmilch
VMA	Vollmilchäquivalent (nach Energiegehalt: 2800 kJ/kg Milch)

Abréviations

AQ	Assurance Qualité Viande Suisse
bt	botte
CHF	franc suisse
ct.	centimes
ELE	équivalent en lait entier (selon la teneur en énergie: 2800 kJ/kg de lait)
EVL	équivalent-lait (selon la teneur en graisse et protéine)
g	gramme
ha	hectare (100 a resp. 10 000 m ²)
J	joule = 0.239 cal
kg	kilogramme
kJ	kilojoule (1000 J) = 0.239 kcal
l	litre
LE	Lait entier
m ³	mètre cube
MJ	mégajoule (1000 kilojoule)
MPR	Matières premières renouvelables
pce	pièce
PM	poids mort
Prod.	Produit
PV	poids vif
t	tonne (1000 kg)
TJ	térajoule (1000 gigajoule)
TVA	taxe sur la valeur ajoutée
VPV	viande prête à la vente

Das Landwirtschaftsjahr 2022: Rückblick und Ausblick

Autor: Daniel Erdin

Quellen: Bundesamt für Statistik (BFS); MACH Konsumentenbefragungen; Agristat

Trotz der Trockenheit lieferte das Jahr 2022 gute Erträge. Der Ukraine-Krieg führte zu einer massiven Teuerung bei den Vorleistungen. Der leichte Anstieg der Produzentenpreise konnte dies nicht vollständig kompensieren. Mit dem Ende der Corona-Krise hat sich das Einkaufsverhalten der Konsumenten verändert, was zu Problemen in der Schweine- und Eierbranche geführt hat. Es wird erwartet, dass die tierische Produktion und auch der Selbstversorgungsgrad vermehrt unter Druck kommen werden. Eine Food Waste-Reduktion könnte den Selbstversorgungsgrad bei konstanter Produktion steigern.

Eine neue Zeit bricht an

Zu Beginn des Jahres 2022 war die Corona-Krise mehrheitlich ausgestanden und alle erwarteten einen Aufbruch in eine Zeit ohne Lockdowns, Gesichtsmasken, Abstands- und Versammlungsregeln. Die vielfältigen Einschränkungen der Corona-Krise hatten zu Unterbrüchen bei den Logistik-Ketten und entsprechend auch zu Problemen bei den landwirtschaftlichen Produktionsmitteln geführt. In diesem Bereich erhoffte man sich eine rasche Verbesserung der Lage. Am 24. Februar läutete der Einmarsch russischer Soldaten in der Ukraine jedoch eine neue Epoche ein. Der Krieg in der Ukraine sowie die folgenden Sanktionen gegen Russland und Belarus führten zu einer drastischen Verknappung von Energieträgern und diversen Rohstoffen. Bei den Nahrungsmitteln wurde v.a. die Versorgung mit Weizen und Sonnenblumenöl kritisch. Die Ukraine wies bis zu Beginn des Krieges einen Anteil von rund der Hälfte der weltweiten Sonnenblumenöl-Exporte auf. Zusammen mit Russland gehört sie auch zu den wichtigsten Weizenexporteuren. All dies führte zu einer allgemeinen Preisralley bei landwirtschaftlichen Rohstoffen, Energieträgern und Düngemitteln.

Die Vorleistungspreise steigen in der Landwirtschaft massiv an

Russland ist ein wichtiger Lieferant für Erdgas und Erdöl und diverse andere Rohstoffe. Zusammen mit Belarus ist es zudem ein wichtiger Lieferant von Düngemitteln. Entsprechend stiegen die Preise für Produktionsmittel auf den Weltmärkten in vielen Fällen noch deutlicher an als die Preise für landwirtschaftliche Rohstoffe. Der allgemeine Preisanstieg auf den Weltmärkten war seit der Nahrungsmittelkrise 2006/2007 nie mehr so stark. In der Schweiz verteuerten sich die landwirtschaftlichen Produktionsmittel kumuliert von Januar bis November gegenüber dem Vorjahr insgesamt um 10,1% (siehe Grafik 1). Am grössten war die Auswirkung bei den Kosten für Energie, Düngemittel und Futtermittel. Allerdings stiegen im Verlauf des Jahres alle Preise für landwirtschaftliche Vorleistungen in unterschiedlichem Ausmass an. Gemäss der landwirtschaftlichen Gesamtrechnung (LGR) des Bundesamtes für Statistik reduzierten die Landwirtschaftsbetriebe den Produktionsmitteleinsatz so weit wie möglich. Dennoch ergab sich gemäss der Schätzung der LGR 2022 im Vergleich zu 2021 eine Zunahme der Produktionsmittel-Ausgaben um 458 Millionen Franken und der Abschreibungen auf Investitionen in Maschinen, Gebäude und Anpflanzungen um 151 Millionen Franken. Entsprechend sank das für 2022 geschätzte Nettoeinkommen trotz höheren Produzentenpreisen um 114 Millionen CHF auf 2792 Millionen Franken. Dass diese Abnahme lediglich der Schweinebranche, deren Produktionswert 2022 um 141 Millionen abnahm, zugeschrieben werden kann, wäre zu wenig weit gedacht. 2021 war aufgrund der äusserst schlechten Resultate im Pflanzenbau generell ein eher schwaches Jahr. Von Seiten Landwirtschaft hätte man sich für das Jahr 2022 ein deutlich besseres Resultat erhofft und nicht eine Stagnation auf tiefem Niveau.

L'année agricole 2022 : rétrospective et perspectives

Auteur : Daniel Erdin

Sources : Office fédéral de la statistique (OFS) ; Études MACH auprès des consommateurs ; Agristat

Malgré la sécheresse, l'année 2022 a fourni de bons rendements. La guerre en Ukraine a entraîné un renchérissement massif des intrants que la légère hausse des prix à la production n'a pas pu compenser entièrement. Avec la fin de la crise du coronavirus, le comportement d'achat des consommateurs a changé, ce qui a entraîné des problèmes pour les producteurs de viande porcine et d'œufs. Il est attendu que la production animale et le degré d'auto-provisionnement soient soumis à une pression accrue. Une réduction du gaspillage alimentaire pourrait augmenter le taux d'auto-provisionnement si la production reste constante.

Une nouvelle ère

Au début de l'année 2022, la crise du coronavirus s'essouffait et tout le monde attendait le retour vers une époque sans confinements, masques, règles de distanciation et limites de rassemblement. Les multiples contraintes de la pandémie avaient entraîné des ruptures dans les chaînes logistiques et, par conséquent, des problèmes au niveau des moyens de production agricole. Dans ce contexte, on espérait une amélioration rapide de la situation. Le 24 février, l'invasion militaire de l'Ukraine a toutefois marqué le début d'un nouveau chapitre. La guerre en Ukraine et les sanctions contre la Russie et le Bélarus qui ont suivi ont entraîné une raréfaction drastique des agents énergétiques et de diverses matières premières. Dans le domaine de l'alimentation, c'est surtout l'approvisionnement en blé et en huile de tournesol qui est devenu critique. Jusqu'au début de la guerre, l'Ukraine fournissait environ la moitié des exportations mondiales d'huile de tournesol. Avec la Russie, elle fait aussi partie des principaux exportateurs mondiaux de blé. La situation actuelle a entraîné une flambée générale des prix des matières premières agricoles, des agents énergétiques et des engrais.

Les prix des intrants agricoles augmentent massivement

La Russie est un important fournisseur de gaz naturel, de pétrole et de diverses autres matières premières. Avec le Bélarus, elle est également un important exportateur d'engrais. Dans ce contexte, les prix des moyens de production sur les marchés mondiaux ont, dans de nombreux cas, augmenté encore plus nettement que les prix des matières premières agricoles. Il s'agit de la plus forte hausse générale des prix enregistrée sur les marchés mondiaux depuis la crise alimentaire de 2006/2007. En Suisse, les moyens de production agricole ont globalement renchéri de 10,1% en cumulé de janvier à novembre par rapport à l'année précédente (voir graphique 1). Les frais de l'énergie, des engrais et des aliments pour animaux ont été les plus fortement touchés. Cependant, tous les prix des intrants agricoles ont augmenté à des degrés divers au cours de l'année. Selon les Comptes économiques de l'agriculture (CEA) de l'Office fédéral de la statistique, les exploitations agricoles ont réduit autant que possible l'utilisation des moyens de production. Néanmoins, selon l'estimation des CEA 2022, l'augmentation des dépenses allouées aux moyens de production s'élève à 458 millions de francs par rapport à 2021 et celle des dépenses consacrées aux amortissements sur les investissements en machines, bâtiments et plantations à 151 millions de francs. En conséquence, le revenu net estimé pour 2022 a baissé de 114 millions de CHF pour atteindre 2792 millions de CHF, malgré des prix à la production plutôt élevés. Imputer cette baisse uniquement à la branche porcine, dont la valeur de production a diminué de 141 millions en 2022, reviendrait à faire une conclusion hâtive. L'année 2021 a affiché des rendements plutôt faibles en raison des résultats extrêmement mauvais de la production végétale en général. Dans l'agriculture, on espérait un résultat nettement meilleur pour 2022, et non une stagnation à un niveau bas.

Grafik 1: Einkaufspreisindex landwirtschaftlicher Produktionsmittel Graphique 1 : Indice des prix d'achat des agents de la production agricole

Dezember 2020 = 100; Jahresteuerung im letzten Monat in roter Schrift
 Décembre 2020 = 100 ; renchérissement annuel au dernier mois en rouge

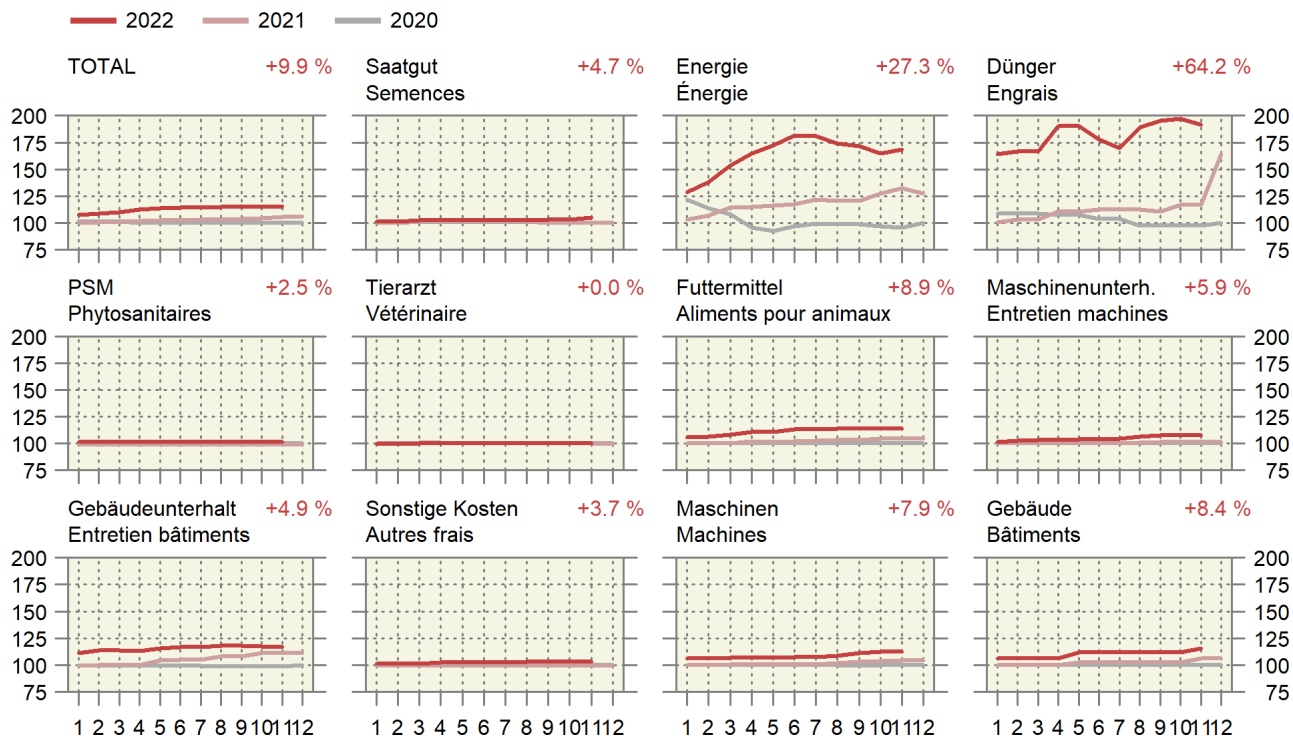

Pflanzenbau

Im Pflanzenbau waren die Aussichten zu Beginn gut, allerdings war das Jahr von Beginn weg trocken. Die Situation verschlimmerte sich im Sommer. Die Temperaturen lagen hoch und vor allem im Juli fielen sehr wenig Niederschläge. Erst der September brachte mit grösseren Regenfällen eine Entspannung der Lage. Frühe Kulturen und insbesondere Herbstsaaten wie Winterweizen und Raps konnten noch mehr oder weniger unbeschadet eingebracht werden und profitierten aufgrund der Trockenheit von ausgezeichneten Erntebedingungen. Spätere Kulturen wie Kartoffeln, Mais und Zuckerrüben litten zunehmend unter Wassermangel. Der Mais wurde teilweise notreif und musste vielerorts vorzeitig geerntet werden. Trotz der Trockenheit waren die Ernten im Allgemeinen deutlich besser als im katastrophalen Vorjahr (siehe Grafik 2). Futtergetreide fiel weniger an als im Vorjahr, da aufgrund der trockenen Verhältnisse kaum Auswuchsgetreide gedroschen wurde. Der Futterbau war v.a. im Sommer beeinträchtigt und auch die Silomaisenernte litt unter der Trockenheit. Im Obst- und Gemüsebau ist ein trockenes Jahr leichter zu bewältigen als ein sehr nasses, da in den meisten Fällen bewässert werden kann. Zudem gab es weniger Spätfröste, Hagelschlag und Unwetter als im Vorjahr.

Production végétale

Dans la production végétale, les perspectives étaient bonnes au début, mais l'année a été sèche dès son commencement. En été, la situation s'est aggravée. Les températures ont été élevées et les précipitations très faibles, surtout en juillet. Ce n'est qu'en septembre que la situation s'est améliorée grâce à des pluies plus importantes. Les cultures précoces et en particulier les semis d'automne comme le blé d'hiver et le colza, qui ont encore pu être implantées sans trop de dommages, ont bénéficié d'excellentes conditions de récolte en raison de la sécheresse. Les cultures ultérieures comme les pommes de terre, le maïs et les betteraves sucrières ont de plus en plus souffert du manque d'eau. Le maïs a connu une maturation prématurée et a dû être récolté plus tôt en de nombreux endroits. Malgré la sécheresse, les récoltes ont été en général nettement meilleures que celles de l'année précédente, qui avait été catastrophique (voir graphique 2). Les céréales fourragères ont été moins abondantes que l'année précédente, car les céréales germées ont été peu battues en raison des conditions sèches. La culture fourragère a été affectée, surtout en été, et la récolte de maïs d'ensilage a elle aussi souffert de la sécheresse. En arboriculture et en maraîchage, une année sèche est plus facile à gérer qu'une année très humide, car, dans la plupart des cas, il est possible d'irriguer. De plus, les gelées tardives, les chutes de grêle et les intempéries ont été moins fréquentes en 2022 que l'année précédente.

Grafik 2: Ernten 2017-2022
Graphique 2 : Récoltes 2017-2022

Gesamte Ernte in Kilotonnen, Schätzung für 2022; die rote Linie entspricht dem Mittelwert 2017 - 2021
 Récolte totale en kilotonnes, estimation pour 2022 ; la ligne rouge correspond à la moyenne 2017 - 2021

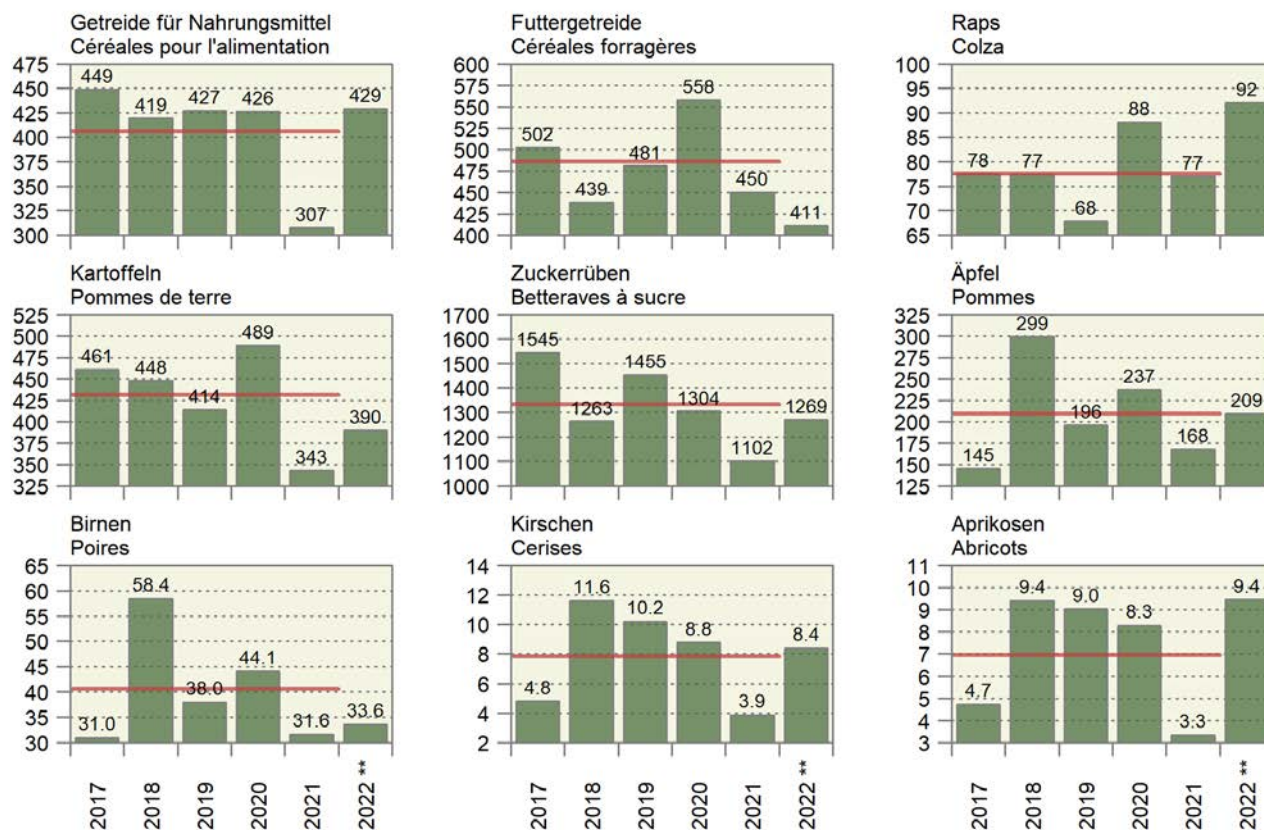

Grafik 3: Verkaufswert tierischer Erzeugnisse Graphique 3: Valeur de vente de produits d'origine animale

Über 12 Monate kumuliert, in Millionen CHF ~ Cumulée sur 12 mois, en millions de CHF

— 2022 — 2021 — 2020

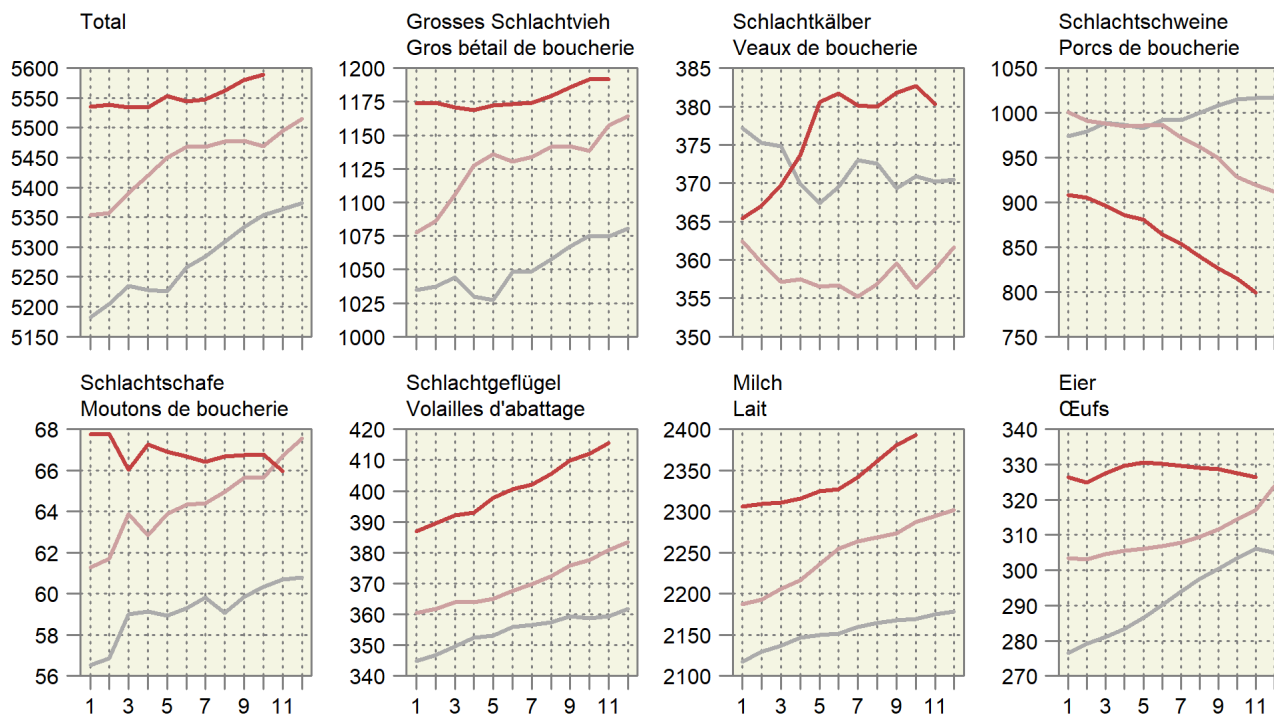

Grundsätzlich lief die tierische Produktion im Jahr 2022 rund (Grafik 3). Die Preise lagen leicht über dem Niveau des Vorjahres und hätten insgesamt ein sehr gutes Resultat ermöglicht, wenn nicht der Schweinemarkt völlig aus dem Ruder gelaufen wäre. Gegenüber dem hohen Produktionswert von 1022 Millionen im Jahr 2020 reduzierte sich der Produktionswert in der Schweinehaltung im Berichtsjahr auf 765 Millionen, d.h. um 257 Millionen. Dabei stiegen die Kosten, insbesondere für Futtermittel und Energie, deutlich an. Die Situation konnte 2022 nicht bereinigt werden und wird die Schweinehalter auch 2023 weiter beschäftigen. Im langfristigen Trend sinkt die Produktion seit 2012 jährlich um ca. 1%. Da der Einkaufstourismus in den beiden Corona-Jahren stark reduziert war, war der Markt in diesen beiden Jahren deutlich aufnahmefähiger. Dies ermöglichte eine kurzfristige Ausdehnung der Produktion. Mit dem Ende der Corona-Krise hat der Einkaufstourismus wieder zugenommen und die Produktion von Schweinefleisch muss zurückgehen, wenn die verbleibenden Schweinehalter ein Auskommen finden sollen. Die Tiefpreisphasen werden im Rahmen des Schweinezyklus immer länger. Dauerte es 2004 bis 2008 von einem Preispeak bis zum nächsten 54 Monate (siehe Grafik 4), so lagen 76,5 Monate zwischen den Peaks 2014 und 2020. Die Schweinebetriebe werden immer grösser und professioneller. Bei tiefen Preisen wird die Produktion deshalb kaum reduziert. Es stellt sich die Frage, wie der Schweinezyklus in Zukunft auf ein erträgliches Ausmass begrenzt werden kann. Vergleichbare Probleme ergaben sich 2022 in der Eierproduktion. Das Ende der Corona-Krise führte dort ebenfalls zu Absatzproblemen, allerdings in einem weniger gravierenden Ausmass als auf dem Schweinemarkt.

En principe, la production animale a été prospère en 2022 (voir graphique 3). Les prix ont été légèrement supérieurs à ceux de l'année précédente et auraient permis d'obtenir un très bon résultat dans l'ensemble si la situation n'avait pas complètement dégénéré sur le marché porcin. Par rapport au chiffre élevé de 1022 millions en 2020, la valeur de production dans l'élevage porcin a été réduite à 765 millions au cours de l'année sous revue, soit une baisse de 257 millions. Cependant, les coûts, notamment ceux des aliments pour animaux et de l'énergie, ont considérablement augmenté. Cette situation n'a pas pu être réglée en 2022 et continuera à préoccuper les éleveurs de porcs en 2023. Sur le long terme, la production diminue chaque année d'environ 1% depuis 2012. Le tourisme d'achat ayant été fortement réduit pendant la pandémie, le marché a été nettement plus réceptif au cours de ces années. Ce phénomène a permis d'accroître la production sur le court terme. Avec la fin de la crise du coronavirus, le tourisme d'achat a repris : la production de viande de porc doit diminuer pour que les éleveurs restants conservent un moyen de subsistance. Les périodes de prix bas sont de plus en plus longues dans le cycle du porc. Alors qu'il a fallu 54 mois entre 2004 et 2008 pour passer d'un pic de prix au suivant (voir graphique 4), 76,5 mois se sont écoulés entre les pics de 2014 et 2020. Les exploitations porcines sont de plus en plus grandes et professionnelles. La production n'est donc guère réduite lorsque les prix sont bas. La question se pose de savoir comment limiter à l'avenir le cycle du porc à un niveau tolérable. Des problèmes comparables sont apparus en 2022 dans la production d'œufs. La fin de la crise du coronavirus y a également entraîné des problèmes d'écoulement, mais dans une mesure moins conséquente que sur le marché porcin.

Grafik 4: Der Schweinezyklus Graphique 4: Le cycle du porc

Fleischproduktion über 12 Monate summiert und Preis ab Stall als gleitendes 12-Monats-Mittel
Production de viande cumulée sur 12 mois et prix départ ferme comme moyenne glissante sur 12 mois

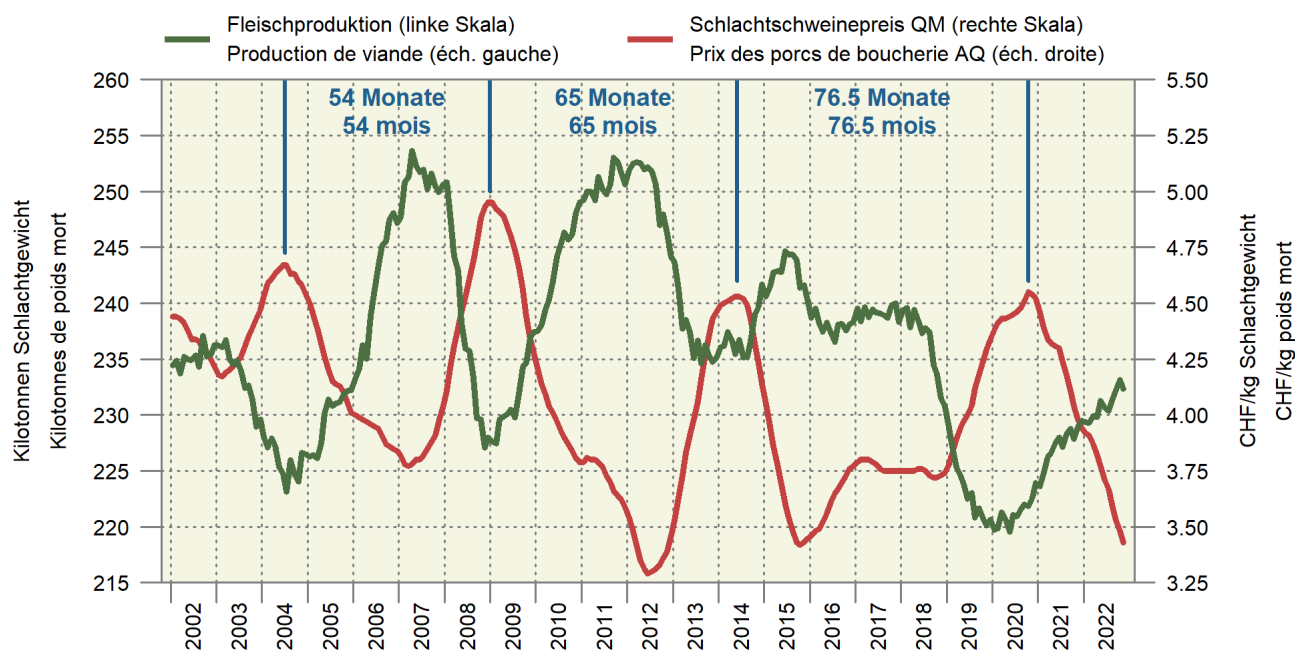

Konsum tierischer Nahrungsmittel

Für die Landwirtschaft war 2022 die Ablehnung der Massen-Tierhaltungs-Initiative mit einem deutlichen Mehr von 63% der Stimmen wohl das wichtigste politische Ereignis. Dies sollte die Landwirtschaft jedoch nicht darüber hinwegtäuschen, dass sich das Ernährungsverhalten der Bevölkerung verändert und sich die Landwirtschaft anpassen muss. Der Anteil der tierischen Nahrungsmittel am Verbrauch sinkt gemäss der Nahrungsmittelbilanz seit 2012. In der Grafik 5 können die letzten beiden Jahre 2020 und 2021 aufgrund des veränderten Verhaltens während der Corona-Krise kaum interpretiert werden. Erst die Resultate der Nahrungsmittelbilanz 2022 werden eine Beurteilung des weiteren Verlaufs «nach Corona» ermöglichen.

Consommation d'aliments d'origine animale

Pour l'agriculture, l'évènement politique le plus important de 2022 a sans doute été le rejet de l'initiative sur l'élevage intensif à une nette majorité de 63%. Malgré ce résultat, le secteur agricole doit se rappeler que les comportements alimentaires de la population changent et qu'il doit s'y adapter. Selon le bilan alimentaire, la part des denrées d'origine animale dans la consommation diminue depuis 2012. Dans le graphique 5, les années 2020 et 2021 ne peuvent guère être interprétées en raison du changement de comportement dû à la crise du coronavirus. Seuls les résultats du bilan alimentaire 2022 permettront d'évaluer la situation d'après-pandémie.

Grafik 5: Anteil der tierischen Nahrungsmittel am Gesamtverbrauch
Graphique 5 : Part des denrées alimentaires d'origine animale de la consommation totale
 Auf der Basis der verwertbaren Energie ~ Sur la base de l'énergie métabolisable

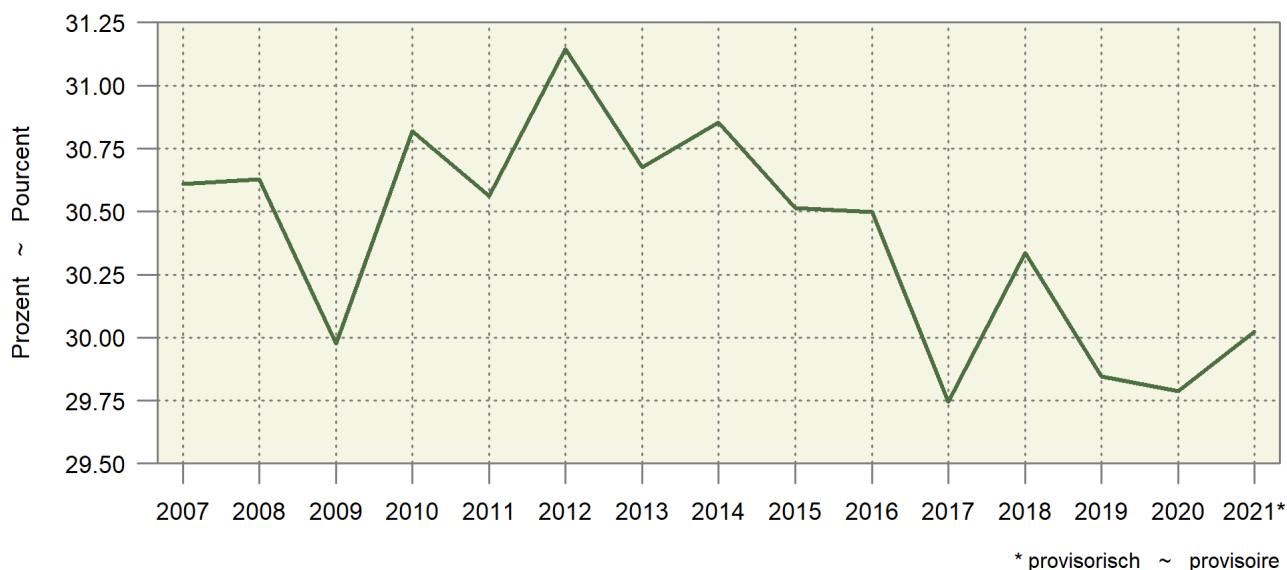

Der Anteil der Vegetarier an der Bevölkerung ist in den letzten Jahren auf tiefem Niveau leicht angestiegen (siehe Grafik 5). Ältere Generationen mit einem tiefen Anteil an Vegetariern werden zunehmend durch jüngere Generationen mit einem höheren Anteil an Vegetariern ersetzt. Der Anteil der Vegetarier ist dabei nur ein Indikator für eine breitere Bewegung, welche insbesondere auch durch Flexitariar (Personen mit einem reduzierten Fleischkonsum) angetrieben wird. Aufgrund des hohen Anteils an Vegetariern und Flexitariern in den nachrückenden Bevölkerungsschichten kann nicht davon ausgegangen werden, dass die Entwicklung in Zukunft linear verläuft. In der Grafik 6 wird der Anteil der Vegetarier für die kommenden Jahre mit einem linearen Modell (grüne Linie) und einem exponentiellen Modell (orange Linie) geschätzt.

La part des végétariens dans la population a légèrement augmenté ces dernières années, tout en restant à un niveau bas (voir graphique 5). Les générations plus âgées au faible pourcentage de végétariens sont progressivement remplacées par des générations plus jeunes à la part de végétariens plus élevée. La proportion de végétariens n'est qu'un indicateur d'un mouvement plus large, causé par les flexitariens (personnes qui consomment moins de viande). En raison de la forte proportion de végétariens et de flexitariens dans les groupes démographiques plus jeunes, on ne peut pas s'attendre à une évolution linéaire à l'avenir. Dans le graphique 6, la proportion de végétariens est estimée pour les années à venir à l'aide de deux modèles : un linéaire (ligne verte) et un exponentiel (ligne orange).

Grafik 6: Entwicklung des Anteils der Vegetarier
Graphique 6 : Évolution de la part des végétariens

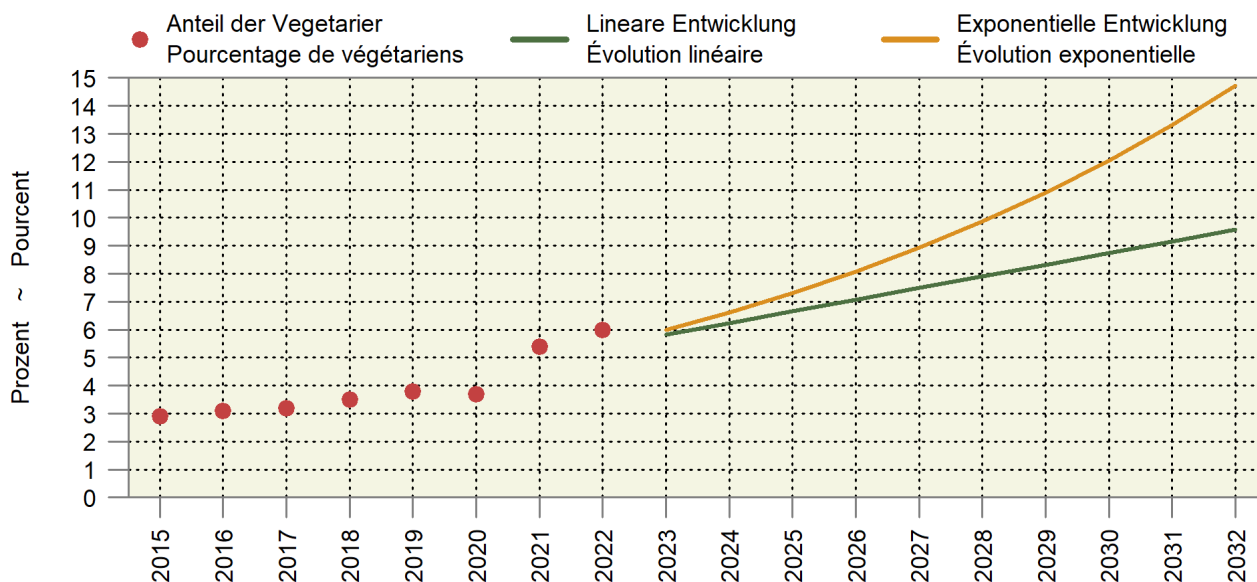

Der Anteil der Vegetarier könnte in zehn Jahren den Wert von 10% deutlich übersteigen, mit einer parallelen Zunahme der Flexitarier und einem entsprechend reduzierten Konsum von tierischen Nahrungsmitteln. Dies dürfte für die tierische Produktion handfeste Auswirkungen mit sich bringen. Insbesondere Produktionsrichtungen mit einem hohen Anteil der Inlandproduktion am Verbrauch werden die Auswirkungen spüren. Dies dürfte die Schweineproduktion weiter unter Druck setzen und auch beim Kalbfleischkonsum spürbar sein. Der Milch- und der Eiermarkt dürften weniger beeinträchtigt sein, da Vegetarier ja nicht auf Milch und Eier verzichten müssen. Allerdings könnte der Pro-Kopf-Verbrauch von Milchprodukten noch stärker zurückgehen, als dies bisher schon der Fall war. Dabei muss man die Sondereffekte der Corona-Krise 20/21 berücksichtigen, welche den Verlauf des Pro-Kopf-Konsums kurzfristig veränderten (siehe AGRISTAT Aktuell 11-22). 2022 dürfte sich die Entwicklung wieder an den Verlauf bis 2019 angleichen. Die Branche Landwirtschaft muss sich deshalb überlegen, wie drohende Einbußen in der tierischen Produktion durch andere Aktivitäten und Betriebszweige kompensiert werden können.

Inlandanteil der Produktion und Food Waste

Das Verhältnis der Inlandproduktion von Nahrungsmitteln zum Verbrauch (Selbstversorgungsgrad) ist im Jahr 2021 aufgrund der schlechten Ernten im Pflanzenbau auf einen Tiefstwert von 52% gesunken. 2022 steht die Inlandproduktion weit besser da. Eine leichte Erholung des Selbstversorgungsgrades (SVG) darf somit erwartet werden. Trotzdem steht der SVG aufgrund der weiter zunehmenden Bevölkerung unter Druck. Mit Ausnahme einer vermehrten Umstellung der Produktion von Futtermitteln auf die Produktion von pflanzlichen Nahrungsmitteln gibt es auf Seiten Produktion wenig Möglichkeiten, die Nahrungsmittelproduktion deutlich zu steigern. Am effizientesten könnte eine Reduktion des Food Waste den SVG steigern. Der SVG berechnet sich bekanntermassen nach der folgenden Formel auf der Basis der Nahrungsmittelenergie:

$$[1] \text{ SVG in \%} = \frac{\text{Inlandproduktion an Nahrungsmitteln}}{\text{Verbrauch von Nahrungsmitteln}} \times 100$$

Aktuell wird der Food Waste-Anteil beim Nahrungsmittelverbrauch auf ungefähr 25% geschätzt. Falls der Food Waste um die Hälfte reduziert werden kann, so vermindert dies den Verbrauch um 12,5%. Ein ursprünglicher SVG von 52%, wie im Jahr 2021, entspricht der untenstehenden Ausgangsgleichung:

$$[2] 52\% = \frac{\text{Inlandproduktion}}{\text{Verbrauch}} \times 100$$

Eine Reduktion des Food Waste um die Hälfte reduziert den Verbrauch auf 87,5% des Ausgangswertes. Damit steigt der ursprüngliche Selbstversorgungsgrad von 52% folgendermassen an:

$$[3] 52\% / 0,875 = 59,4\%$$

Somit bewirkt schon eine geringfügige Reduktion des Food Waste eine deutliche Steigerung des SVG. Kaum eine andere Massnahme dürfte gleichermaßen effizient und umweltfreundlich sein. In der Grafik 7 wird ersichtlich, dass bereits eine bescheidene Reduktion des Food Waste von 25 auf 20% bei einem ursprünglichen SVG von 50% eine Steigerung auf 52,6% bewirkt. Bei einem ursprünglichen SVG von 60% würde ein kompletter Wegfall des Food Waste einen neuen SVG von 80% ergeben.

La part de végétariens dans la population pourrait largement dépasser les 10% d'ici dix ans, avec une augmentation parallèle des flexitariens et une réduction correspondante de la consommation d'aliments d'origine animale. Cette évolution aura sans doute des conséquences palpables sur la production animale. Ce sont surtout les filières où la production indigène représente une part importante de la consommation qui en ressentiront les effets. Cette pression devrait continuer de s'exercer sur la production de viande porcine et sur celle de viande de veau. Les marchés du lait et des œufs devraient être moins affectés, puisque les végétariens ne renoncent pas à ces aliments. Cependant, la consommation de produits laitiers par habitant pourrait elle aussi diminuer encore plus. Dans ce contexte, il faut tenir compte des effets propres à la crise du coronavirus de 2020/2021, qui ont modifié à court terme l'évolution de la consommation par habitant (voir AGRISTAT Actuel 11-22). En 2022, l'évolution devrait à nouveau se rapprocher de celle observée jusqu'en 2019. L'agriculture doit donc réfléchir à la manière dont les pertes qui menacent la production animale peuvent être compensées par d'autres activités et types de production.

Part indigène de la production et gaspillage alimentaire

En 2021, le rapport entre la production indigène de denrées alimentaires et la consommation (taux d'auto-provisionnement) était tombé à un niveau record de 52% en raison des mauvaises récoltes dans la production végétale. En 2022, la situation de la production indigène était bien meilleure. On peut donc s'attendre à une légère reprise du taux d'auto-provisionnement. Malgré tout, ce dernier est sous pression en raison de l'augmentation continue de la population. Il existe peu de possibilités pour augmenter sensiblement la production de denrées alimentaires, à l'exception de reconversions plus fréquentes de la production d'aliments pour animaux vers une production d'aliments végétaux. La manière la plus efficace d'augmenter le taux d'auto-provisionnement serait de réduire le gaspillage alimentaire. Il est bien connu que le taux d'auto-provisionnement se calcule selon la formule suivante, sur la base de l'énergie métabolisable des aliments :

$$[1] \text{ auto-provisionnement en \%} = \frac{\text{production indigène de denrées alimentaires}}{\text{consommation de denrées alimentaires}} \times 100$$

Actuellement, on estime que le gaspillage alimentaire représente environ 25% de la consommation alimentaire. Si celui-ci était réduit de moitié, 12,5% de la consommation alimentaire pourraient être sauvés de la perte. Un taux d'auto-provisionnement de 52%, comme en 2021, correspond à l'équation de départ ci-dessous :

$$[2] 52\% = \frac{\text{production indigène}}{\text{consommation}} \times 100$$

Une réduction de moitié du gaspillage alimentaire ramènerait la consommation alimentaire effective à 87,5% de sa valeur initiale. Le taux d'auto-provisionnement de 52% dont il était question augmenterait donc de la manière suivante :

$$[3] 52\% / 0,875 = 59,4\%$$

Ainsi, même une faible réduction du gaspillage alimentaire entraîne une nette augmentation du taux d'auto-provisionnement. Il n'existe guère d'autres mesures qui soient aussi efficaces et respectueuses de l'environnement. Le graphique 7 montre qu'une modeste réduction du gaspillage alimentaire de 25 à 20%, pour un taux d'auto-provisionnement initial de 50% entraîne déjà une augmentation à 52,6%. Pour un taux d'auto-provisionnement initial de 60%, la suppression complète du gaspillage alimentaire conduirait à un taux de 80%.

Grafik 7: Selbstversorgungsgrad in Abhängigkeit des Food Waste
Graphique 7 : Taux d'autoapprovisionnement en fonction du Food Waste

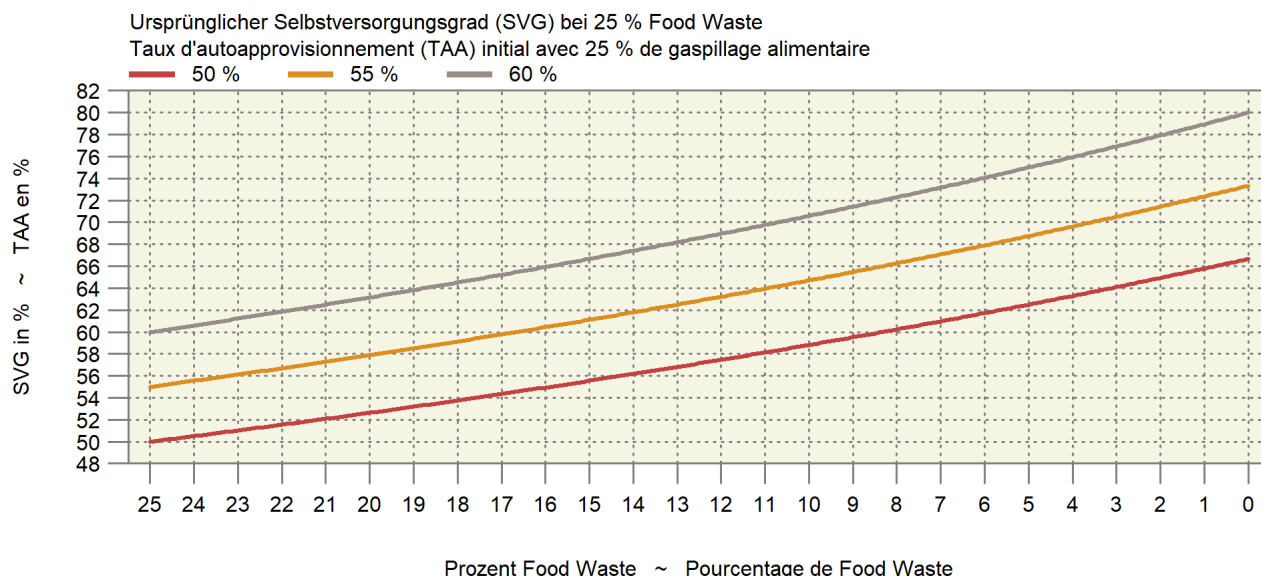

Entsprechende Massnahmen sind in der ganzen Nahrungsmittelkette denkbar: Gelockerte Übernahmebedingungen für landwirtschaftliche Nahrungsmittelrohstoffe mit entsprechender Reduktion der Ausschussware, vollständigere Verwertung der Nahrungsmittelrohstoffe mit einer Reduktion von Verlusten und Nebenprodukten, Vermeidung von Abfällen im Detailhandel und Reduktion des Food Waste durch die Konsumenten. Nicht zuletzt sollte man die Konsumenten in die Pflicht nehmen, da diese mit der Reduktion des Food Waste einen sehr effizienten Beitrag zum Umweltschutz leisten könnten. Falls die Qualitätsanforderungen (Lockerung der Handelsusancen) bei der Übernahme der Ernte gelockert würden, könnte die Landwirtschaft neue Produktionsbeschränkungen (z.B. mehr Flächen für Biodiversität) besser ertragen. Für die Landwirtschaft würde sich eine Mehrproduktion und ein entsprechender Mehrwert ohne zusätzliche Kosten ergeben. Beim Thema Food Waste liegt der Ball vor allem bei den nachgelagerten Stufen und den Konsumenten.

Des mesures allant dans ce sens sont envisageables tout au long de la chaîne alimentaire : assouplissement des conditions de prise en charge des matières premières agricoles avec une réduction correspondante des rebuts, valorisation plus complète des matières premières alimentaires avec une réduction des pertes et des sous-produits, prévention des déchets dans le commerce de détail et réduction du gaspillage par les consommateurs. En effet, le consommateur devrait être mis à contribution, car il peut œuvrer très efficacement à la protection de l'environnement en réduisant le gaspillage alimentaire. Si les exigences de qualité (assouplissement des usages commerciaux) étaient plus flexibles lors de la prise en charge de la récolte, l'agriculture pourrait mieux supporter de nouvelles restrictions de production (p. ex. plus de surfaces pour la biodiversité). Il en résulterait une production supplémentaire et une plus-value correspondante sans coûts additionnels. Dans la lutte contre le gaspillage alimentaire, ce sont surtout les maillons en aval de la chaîne alimentaire et les consommateurs qui sont mis à contribution.

1. Grundlagen ~ Données de bases

Das Jahr 2022 war gemäss MeteoSchweiz das wärmste und regional sonnigste Jahr seit Messbeginn 1864. Vor allem die regional ausgeprägte Trockenheit im Sommer bei gleichzeitig sehr hohen Temperaturen mit drei Hitzewellen (bei einer Hitzewelle beträgt die mittlere Tagestemperatur an drei aufeinanderfolgenden Tagen jeweils mindestens 25 Grad) stellte für die Landwirtschaft eine Herausforderung dar. Im Dezember 2022 blieben die Temperaturen vom 1. bis am 18. verbreitet unter der Norm 1991-2020. In dieser Periode fiel Schnee bis in die Niederungen. Das letzte Monatsdrittel zeichnete sich durch weit überdurchschnittliche Temperaturen aus, die teilweise auf mehr als 10 Grad anstiegen. In dieser Phase gab es in der westlichen Landeshälfte kräftige Niederschläge. Die hohen Temperaturen liessen den Schnee bis in höhere Lagen von 1300 bis 1600 Metern schmelzen.

Selon MétéoSuisse, l'année 2022 a été la plus chaude et, dans certaines régions, la plus ensoleillée depuis le début des mesures en 1864. C'est surtout la sécheresse marquée au niveau régional pendant l'été, accompagnée de températures très élevées lors de trois canicules (pour qu'on parle de « canicule », la température moyenne journalière doit s'élever à 25 degrés au moins pendant trois jours consécutifs), qui a représenté un défi pour l'agriculture. Du 1er au 18 décembre 2022, les températures sont restées inférieures à la norme 1991-2020 sur une grande partie du territoire. Durant cette période, la neige est tombée jusqu'en plaine. À l'inverse, le dernier tiers de décembre s'est distingué par des températures bien supérieures à la moyenne, dépassant parfois les 10 degrés. Durant cette période, de fortes précipitations ont été enregistrées dans la partie ouest du pays. Les températures douces ont fait fondre la neige jusqu'à des altitudes élevées, entre 1300 et 1600 mètres.

1.1 Witterung nach Dekaden Conditions atmosphériques par décade

Dekadenmittel bzw. -summe ~ Moyennes resp. totaux des décades

Messstationen	Mittlere Lufttemperatur		Luftfeuchtigkeit		Summe der Sonnenscheindauer		Summe der Niederschlagsmenge		Verdunstungsmenge		Wasserbilanz	
Stations	Temperature moyenne		Humidité de l'air		Ensoleillement total		Précipitations totales		Quantité d'évaporation		Bilan hydrologique	
	°C		%		Stunden ~ Heures		mm		mm		mm	
Dekade vom 21. bis 30. November ~ Décade du 21 jusqu'au 30 novembre												
	2021	2022	2021	2022	2021	2022	2021	2022	2021	2022	2021	2022
Basel	2.0	6.7	85.8	82.4	5.4	14.2	10.9	9.8	0.9	1.4	10.0	8.4
Lausanne	3.8	6.9	80.9	79.2	7.3	19.2	9.3	20.2	1.5	2.3	7.8	17.9
Bern	1.5	4.7	87.4	87.3	1.9	13.7	6.1	9.8	0.9	1.4	5.2	8.4
Zürich	1.7	5.4	86.3	83.6	6.0	16.0	16.2	13.9	1.1	2.1	15.1	11.8
St. Gallen	0.3	4.1	89.9	79.2	7.1	17.8	20.6	26.1	0.8	2.2	19.8	23.9
Luzern	2.3	5.6	85.4	83.5	5.7	19.3	13.3	17.3	1.0	2.0	12.3	15.3
Sion	2.7	4.5	78.7	78.0	18.0	17.6	5.4	11.3	2.3	2.3	3.1	9.0
Lugano	7.1	7.9	77.1	67.0	37.5	38.3	48.1	5.9	3.5	4.8	44.6	1.1
Dekade vom 1. bis 10. Dezember ~ Décade du 1er jusqu'au 10 décembre												
	2021	2022	2021	2022	2021	2022	2021	2022	2021	2022	2021	2022
Bâle	3.7	1.9	82.6	88.8	12.9	13.6	41.5	13.2	1.3	0.9	40.2	12.4
Lausanne	2.9	3.3	86.4	81.7	9.7	8.1	112.8	26.4	1.2	1.2	111.6	25.2
Berne	1.4	0.9	88.9	90.7	14.4	9.0	67.1	17.3	1.3	0.8	65.9	16.5
Zurich	1.8	1.2	85.4	88.8	11.2	9.3	67.3	12.7	1.4	1.0	65.9	11.7
St-Gall	0.7	-0.3	81.6	94.1	11.7	7.6	77.9	17.6	1.4	0.5	76.5	17.1
Lucerne	1.8	2.0	86.7	87.5	16.0	11.7	65.7	12.7	1.4	1.0	64.4	11.7
Sion	0.7	1.3	84.0	80.6	14.6	23.6	57.0	14.1	1.5	2.1	55.5	12.0
Lugano	4.5	5.1	59.5	83.5	41.1	30.4	18.0	56.8	5.0	2.0	13.0	54.8
Dekade vom 11. bis 20. Dezember ~ Décade du 11 jusqu'au 20 décembre												
	2021	2022	2021	2022	2021	2022	2021	2022	2021	2022	2021	2022
Basel	2.2	-1.7	86.5	88.0	22.2	13.0	-	26.1	1.0	0.7	-1.0	25.4
Lausanne	1.2	2.4	85.3	81.1	22.1	17.7	-	27.2	1.3	1.6	-1.3	25.6
Bern	-0.9	-1.5	93.1	90.7	14.4	10.5	-	16.0	0.7	0.7	-0.7	15.3
Zürich	1.1	-1.5	89.5	90.4	14.2	10.1	0.1	18.1	0.9	0.8	-0.8	17.3
St. Gallen	-0.6	-1.8	93.3	86.8	13.1	7.9	-	17.3	0.6	0.7	-0.6	16.6
Luzern	1.4	-0.9	86.1	88.4	8.5	5.1	-	11.8	0.8	0.6	-0.8	11.2
Sion	-3.3	0.9	88.2	79.0	26.9	16.3	0.0	3.7	1.2	1.7	-1.2	2.0
Lugano	5.2	3.5	70.7	69.8	60.5	27.8	-	16.4	3.8	2.7	-3.8	13.7

Temperatur 2 Meter über Boden und Niederschläge Température à 2 mètres au-dessus du sol et précipitations

Temperatur und Niederschlagssumme für Bern, Lausanne, St. Gallen, Sion und Lugano, nach Monat und Tag
Température et somme des précipitations pour Berne, Lausanne, St-Gall, Sion et Lugano, par mois et jour

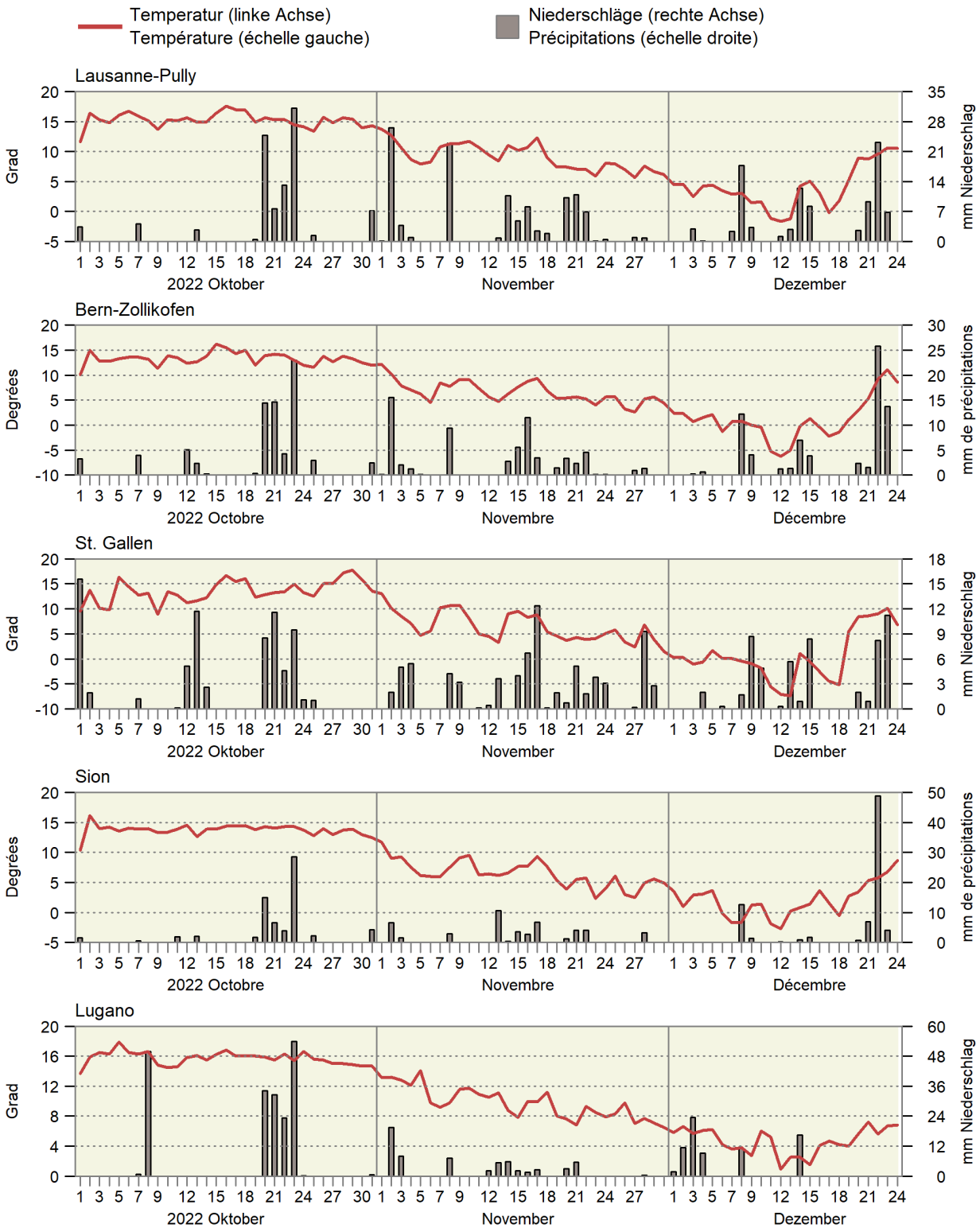

1.2 Witterung im Mittelland Conditions atmosphériques du plateau suisse

Mittel der Stationen Lausanne, Neuenburg, Bern, Luzern, Zürich, Schaffhausen und St. Gallen
Moyenne des stations de Lausanne, Neuchâtel, Berne, Lucerne, Zurich, Schaffhouse et Saint-Gall

Monate	Lufttemperatur		Sonnenscheindauer		Niederschlagsmenge		Tage mit mindestens 1 mm Niederschlag		Verdunstungsmenge		Wasserbilanz: Niederschlagsüberschuss	
Mois	Température de l'air		Ensoleillement		Précipitations		Jours avec au moins 1 mm de précipitations		Quantité d'évapotranspiration		Bilan hydrologique: Excédent de précipitations	
	°C		Stunden ~ Heures		mm				mm		mm	
	Mittel ¹ 1981-2010	2022	Moyenne ¹ 1981-2010	2022	Mittel ¹ 1981-2010	2022	Moyenne ¹ 1981-2010	2022	Mittel ² 1901-1940	2022	Moyenne ¹ 1981-2010	2022
Jan ~ Jan	0.5	1.6	54	98	64	40	11	7	2	4	62	36
Feb ~ Fév	1.4	4.4	81	128	60	57	10	10	5	9	55	48
Mrz ~ Mar	5.3	7.0	130	240	75	29	12	4	23	49	52	-20
Apr ~ Avr	8.9	9.3	157	200	82	72	12	8	46	64	36	9
Mai ~ Mai	12.7	16.2	179	242	116	57	13	9	68	93	48	-36
Jun ~ Jun	15.5	19.8	197	249	120	122	12	14	84	111	36	11
Jul ~ Jul	17.5	21.5	225	316	118	58	11	7	94	170	24	-111
Aug ~ Aoû	17.0	20.7	208	273	122	103	12	8	71	123	51	-20
Sep ~ Sep	13.6	14.5	155	151	103	173	9	16	36	43	67	130
Okt ~ Oct	9.9	13.8	103	128	89	70	8	10	16	19	73	52
Nov ~ Nov	5.2	7.4	60	60	79	76	10	14	7	7	72	68
Dez ~ Déc	2.6		43		82		11		3		79	
Jahr Année	9.2		1 592		1 109		131		455		654	

¹ Als Referenzwert wird der Mittelwert einer Periode von 30 Jahren verwendet. Diese Referenzperiode ist von der WMO (World Meteorological Organization) definiert.
² Historischer Normalwert der MeteoSchweiz (früher SMA), Ablösung ist in Vorbereitung.

¹ Les moyennes d'une période de 30 ans sont utilisées comme valeurs de référence. La période de référence est définie par la WMO (World Meteorological Organization).
² Valeur de référence historique de la MétéoSuisse, son remplacement est en préparation.

Bundesamt für Meteorologie und Klimatologie, MeteoSchweiz

Office fédéral de météorologie et de climatologie, MétéoSuisse

Durchschnittliche Niederschlagsmenge von sieben Mittellandstationen Précipitations moyennes de sept stations du Plateau suisse

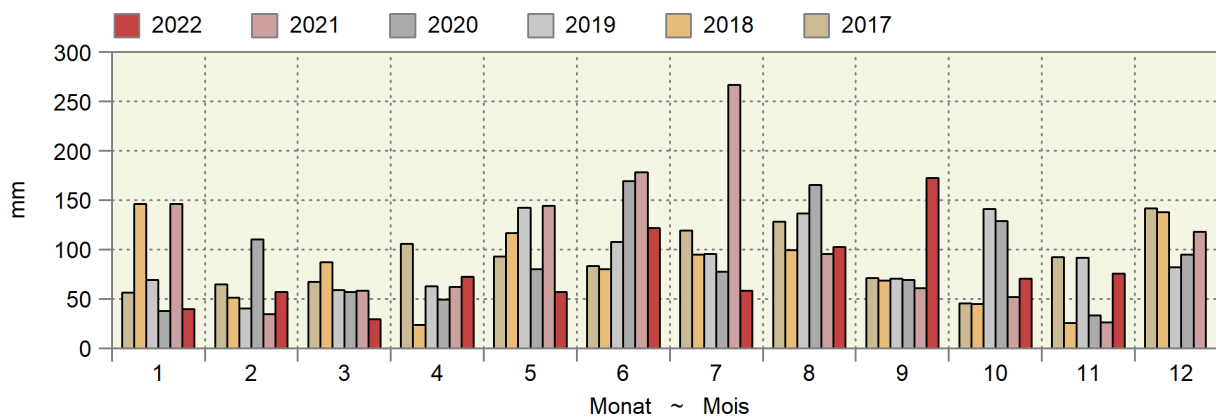

Kumulierte Wasserbilanz Bilan hydrologique cumulé

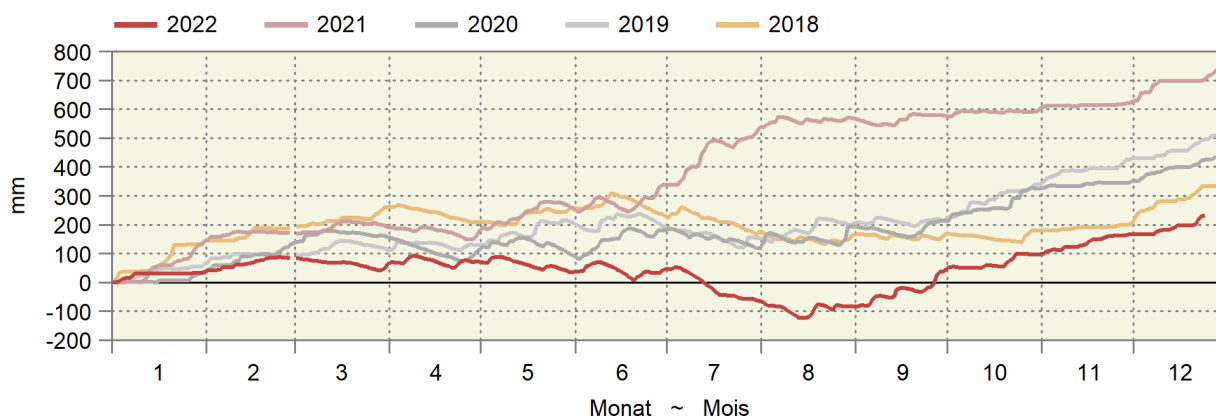

1.3 Lufttemperatur in Bodennähe und Bodentemperatur Température de l'air à proximité du sol et température du sol

In ° Celsius ~ En ° Celsius

Messstationen Stations	Lufttemperatur 5 cm über Gras ~ Température de l'air, 5 cm au-dessus du gazon				Mittel der Bodentemperatur ~ Moyenne de la température du sol, à une profondeur de ... cm			
	Mittel ~ Moyen		Minimum		5 cm		20 cm	
Dekade vom 21. bis 30. November ~ Décade du 21 jusqu'au 30 novembre								
	2021	2022	2021	2022	2021	2022	2021	2022
Changins	2.6	4.8	-6.6	-2.5	5.6	7.3	7.1	8.5
Sion	2.5	3.9	-9.3	-6.3	5.0	6.4	6.5	7.5
Liebefeld	1.2	3.9	-5.8	-6.2	3.8	6.8	4.9	7.7
Reckenholz	1.9	4.5	-2.7	-4.9	4.5	6.9	6.2	8.3
Magadino	4.5	4.0	-7.3	-6.3	7.7	7.5	9.0	8.9
Dekade vom 1. bis 10. Dezember ~ Décade du 1er jusqu'au 10 décembre								
	2021	2022	2021	2022	2021	2022	2021	2022
Changins	1.6	1.8	-4.9	-3.4	3.7	5.0	4.9	6.5
Sion	0.8	0.4	-10.4	-9.3	3.2	3.9	4.7	5.5
Liebefeld	0.5	0.6	-7.6	-8.1	2.3	4.4	3.2	5.6
Reckenholz	1.4	1.1	-6.3	-6.7	3.2	4.9	4.6	6.5
Magadino	0.8	1.6	-7.6	-7.4	3.9	5.8	5.5	7.3
Dekade vom 11. bis 20. Dezember ~ Décade du 11 jusqu'au 20 décembre								
	2021	2022	2021	2022	2021	2022	2021	2022
Changins	0.4	1.1	-5.6	-6.5	2.6	3.1	3.7	4.3
Sion	-3.2	0.3	-11.3	-9.0	2.5	2.5	4.0	3.8
Liebefeld	-1.2	-2.2	-9.5	-17.0	1.4	2.6	2.3	3.8
Reckenholz	1.6	-2.2	-5.1	-14.8	3.0	2.7	4.1	4.3
Magadino	-0.4	-0.9	-7.6	-10.1	2.5	2.6	4.0	4.3

Bundesamt für Meteorologie und Klimatologie, MeteoSchweiz

Office fédéral de météorologie et de climatologie, MétéoSuisse

Bodentemperatur in 5 cm Tiefe Température du sol à une profondeur de 5 cm

Tagesmittelwerte der Mittelland-Stationen Changins, Liebefeld und Reckenholz, nach Tag und Monat für drei Jahre
Moyennes journalières des stations du plateau Suisse à Changins, Liebefeld et Reckenholz, par mois et jour pour trois ans

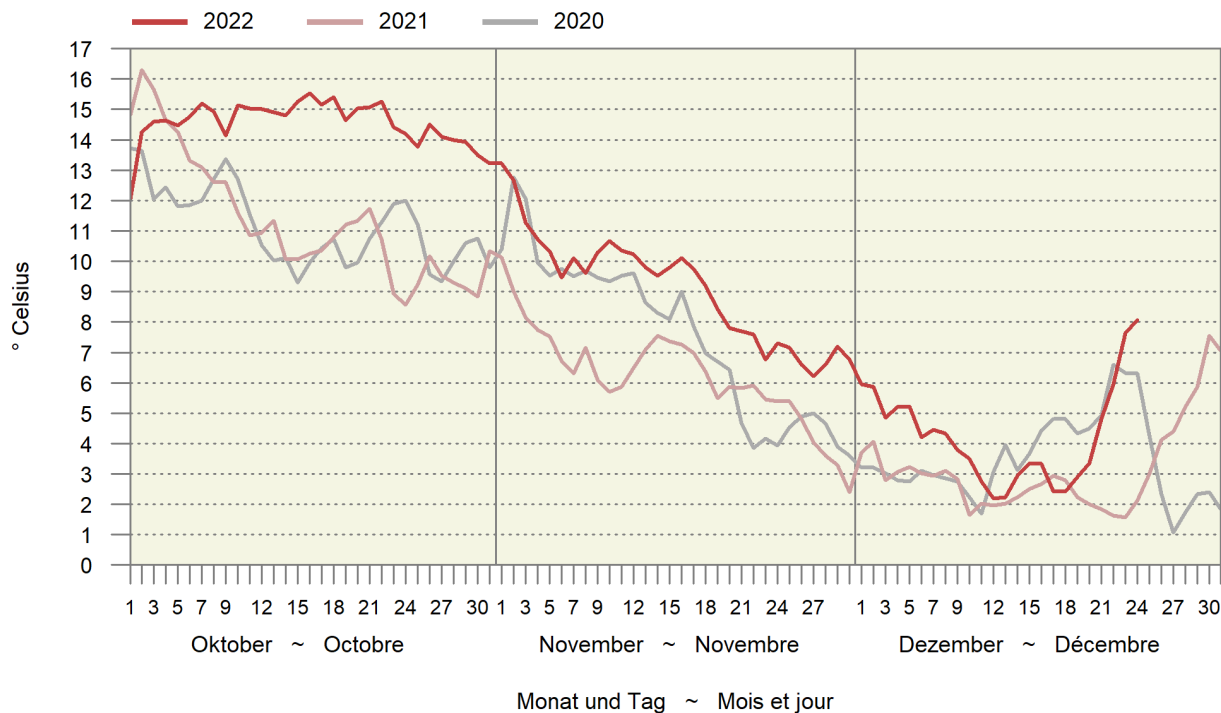

2. Pflanzenbau ~ Production végétale

2022 fiel die Ernte von Nahrungsmittelgetreide mit 429 Kilotonnen durchschnittlich aus (Tabelle 2.1). Die Trockenheit verhinderte insgesamt Spitzenerträge, sicherte jedoch eine hohe Qualität des Erntegutes. Die Ernte von Futtergetreide fiel mit 411 Kilotonnen schwach aus, da vor allem der Körnermais unter der Trockenheit litt und kaum Auswuchsgetreide in den Futterkanal floss. Körnerleguminosen wurden mit 14,9 Kilotonnen deutlich mehr geerntet als 2021. Die Ernte vermag jedoch nicht an die früheren Jahre anzuknüpfen. Bei den Ölsaaten glänzte der Raps mit guten Erträgen und ermöglichte die bisher grösste Ölsaatenernte mit insgesamt 112 Kilotonnen. Die Zuckerrübenenernte 2022 dürfte mit geschätzten 1,67 Millionen Tonnen Rüben ähnlich wie 2019 ausfallen. Bemerkenswert sind die tiefen Zuckergehalte, insbesondere in der Westschweiz (Tabelle 2.3). Die Gemüseproduktion lag im November mit 27 493 Tonnen höher als in den beiden Vorjahren (Tabelle 2.6).

En 2022, la récolte de céréales alimentaires a été moyenne, d'un total de 429 kilotonnes (tableau 2.1). Dans l'ensemble, la sécheresse a empêché des rendements record, mais a assuré une qualité élevée de la récolte. D'un total de 411 kilotonnes, la récolte de céréales fourragères a quant à elle été faible. En effet, le maïs-grain surtout a souffert de la sécheresse et peu de céréales germées ont été reversées dans le secteur fourrager. S'élevant à 14,9 kilotonnes, la récolte de protéagineux a été nettement supérieure à celle de 2021. Elle n'est toutefois pas parvenue au niveau des années précédant 2021. Du côté des oléagineux, le colza a brillé par ses bons rendements et a permis la plus grande récolte jamais réalisée dans ce type de culture, d'un total de 112 kilotonnes d'oléagineux. La récolte de betteraves sucrières de 2022, estimée à 1,67 million de tonnes, devrait être similaire à celle de 2019. Les teneurs en sucre sont notablement faibles, surtout dans l'ouest de la Suisse (tableau 2.3). Avec un poids total de 27 493 tonnes, la production de légumes en novembre était supérieure à celles du même mois les années précédentes (tableau 2.6).

2.1 Verwendbare Produktion von Getreide, Körnerleguminosen und Ölsaaten Production utilisable de céréales, de protéagineux et d'oléagineux s

In tausend Tonnen ~ En milliers de tonnes

Arten	2018	2019	2020	2021	2022 *	Espèces
Weichweizen	474.1	472.9	501.0	435.2	454.2	Blé tendre
Saatgut	15.3	15.8	16.8	16.4	17.0	Semences
Nahrungsmittel	384.4	388.4	385.3	280.4	377.7	quantité panifiable effective
Futtermittel	74.1	68.7	98.9	138.4	59.4	quantité fourragère effective
Gerste	180.9	189.1	192.1	169.7	183.2	Orge
Körnermais	134.9	174.6	219.7	98.2	125.3	Maïs-grain
Triticale	47.3	46.3	46.9	37.7	44.7	Triticale
Dinkel	21.8	22.7	23.6	20.4	29.2	Épeautre
Roggen	10.1	11.2	10.3	7.9	10.5	Seigle
Hafer	8.3	9.6	8.9	7.4	12.6	Avoine
Hartweizen	2.8	2.7	2.2	Blé dur
Emmer, Einkorn	1.1	1.6	1.1	0.6	1.3	Amidonniér, engrain
Mischel von Futtergetreide	1.1	1.3	1.4	0.8	0.9	Méteil de céréales fourragères
Hirse	0.9	1.5	0.8	0.9	0.9	Millet
Mischel von Brotgetreide	0.2	0.2	0.2	0.2	0.3	Méteil de céréales panifiables
Buchweizen	0.1	0.2	0.3	0.2	0.3	Sarrasin
Reis	0.4	0.4	0.4	0.2	0.2	Riz
Quinoa	-	0.2	0.1	0.1	0.1	Quinoa
Getreide	881.3	931.9	1 009.6	782.4	865.8	Céréales
davon Bio	73.7	61.1	69.1	dont bio
Saatgut	23.2	24.1	25.3	25.1	25.8	Semences
Nahrungsmittel	419.3	427.0	426.4	307.4	429.1	Alimentation humaine
Futtermittel	438.5	480.8	557.8	449.9	410.9	Quantité fourragère effective
Biogasproduktion	0.3	...	-	-	-	Production de biogaz
Körnerleguminosen	18.0	18.8	15.6	11.8	14.9	Protéagineux
davon Bio	3.4	3.3	3.9	dont bio
Eiweisserbsen	12.5	12.8	10.2	6.7	9.2	Pois protéagineux
Mischel mit Getreide	2.3	2.1	2.9	2.8	2.8	Mélanges avec des céréales
Ackerbohnen	2.6	3.2	1.9	1.5	2.0	Féveroles
Lupinen	0.5	0.6	0.5	0.6	0.7	Lupins
Linsen	0.1	0.1	0.1	0.2	0.2	Lentilles
Ölsaaten (inklusive NWR)	98.2	91.4	106.1	94.6	111.9	Oléagineux (MPR incluses)
davon Bio	2.7	3.4	4.2	dont bio
Raps	77.5	67.8	88.1	77.0	92.1	Colza
Sonnenblumen	16.5	17.7	12.3	11.1	13.1	Tournesol
Soja	3.7	5.4	5.2	5.8	6.0	Soja
Lein	0.3	0.3	0.3	0.4	0.5	Lin
Ölkürbis	0.0	0.1	0.1	0.1	0.1	Courges à huile
Senf	0.1	0.0	0.1	0.0	0.0	Moutarde
Leindotter	0.0	0.0	0.0	0.0	0.0	Caméline
Mohn	0.0	0.0	0.0	0.0	0.0	Pavot
Saflor	0.0	0.0	0.0	0.0	0.0	Carthame

Verwendbare Produktion von Getreide, Körnerleguminosen und Ölsaaten

Production utilisable de céréales, de protéagineux et d'oléagineux

In Kilotonnen ~ En kilotonnes

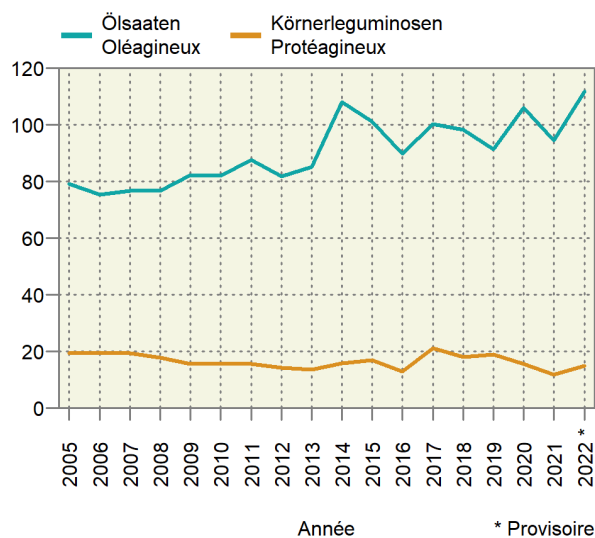
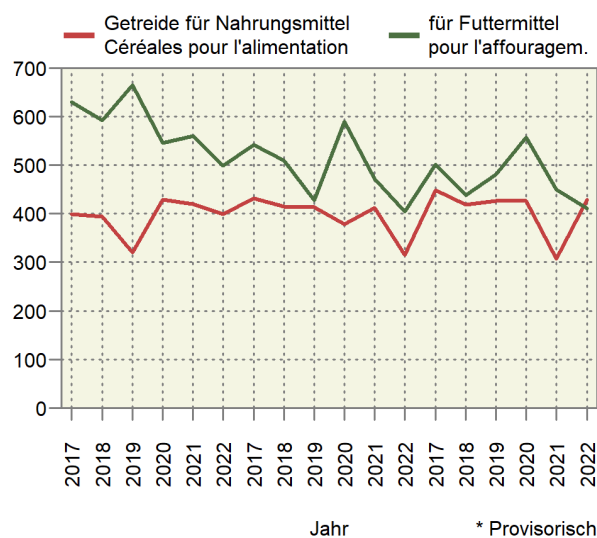

2.2 Speisekartoffelvorräte und -einfuhr

Stocks et importations de pommes de terre de consommation

In Tonnen ~ En tonnes

Monat bzw. am Monatsende Mois resp. à la fin du mois	Freie Handelslager an Speisekartoffeln Réserves libres de pommes de terre de consommation						Gemeldete, noch bei Produzenten gelagerte Speisekartoffeln Pommes de terre de consommation stockées par des producteurs			Einfuhrüberschuss an Speisekartoffeln Excédent d'importation de pommes de terre de consommation		
	für den Frischkonsum pour la consommation à l'état frais			für die Veredlungsindustrie pour l'industrie des produits alimentaires			Ernte 2020	Récolte 2021	Ernte 2022	2020/ 2021	2021/ 2022	2022/ 2023
	Ernte 2020	Récolte 2021	Ernte 2022	Ernte 2020	Récolte 2021	Ernte 2022						
Okt ~ Oct	85 064	58 501	73 021	126 188	79 811	99 775	1 509	...	1 245	-2 104	6 591	4 246
Nov ~ Nov	75 744	49 249	62 002	106 863	62 789	86 716	819	...	120	-1 067	5 714	3 289
Dez ~ Déc	62 481	37 852		90 953	50 882			197	6 822	
Jan ~ Jan	52 269	27 334		68 927	38 527			-91	10 179	
Feb ~ Fév	38 261	17 489		50 844	27 939			-81	10 965	
Mrz ~ Mar	24 947	9 505		30 181	18 701			1 316	17 132	
Apr ~ Avr	15 957	4 316		15 320	11 507			2 150	12 504	
Mai ~ Mai	4 958	1 329		6 210	5 361			5 058	11 760	
Jun ~ Jun	-	-		-	-			3 853	3 291	
Jul ~ Jul	-	-		-	-			2 846	235	

Bundesamt für Zoll und Grenzsicherheit (BAZG); Swisspatat

Office fédéral de la douane et de la sécurité des frontières (OFDF); Swisspatat

2.3 Lieferung konventioneller Zuckerrüben an die Zuckerfabriken Livraison de betteraves sucrières conventionnelles aux sucreries

Inklusive Lieferungen aus dem Fürstentum Liechtenstein in die Zuckerfabrik Frauenfeld sowie ab 2016 inklusive Importrüben aus Deutschland
Y inclus les livraisons provenant de la Principauté de Liechtenstein à la sucrerie de Frauenfeld et à partir de 2016 y inclus les betteraves importées de l'Allemagne

Jahr Année	Bericht Rapport	Kalenderwoche Semaine civile	Woche vom Semaine du	Menge (t) ~ Quantité (t)			Zuckergehalt (%) ~ Taux de sucre (%)		
				Aarberg	Frauenfeld	Total	Aarberg	Frauenfeld	Total
2020	1	39	21.09.	30 109	-	30 109	15.6	-	15.6
	2	40	28.09.	51 856	3 879	55 735	15.6	16.3	15.6
	3	41	05.10.	67 734	57 063	124 797	15.4	17.3	16.3
	4	42	12.10.	64 552	66 380	130 932	15.8	17.3	16.6
	5	43	19.10.	67 757	72 872	140 629	16.0	17.4	16.7
	6	44	26.10.	68 209	65 504	133 713	15.9	17.3	16.6
	7	45	02.11.	68 471	70 929	139 400	15.7	17.5	16.6
	8	46	09.11.	70 544	60 129	130 673	16.1	17.5	16.7
	9	47	16.11.	64 403	68 055	132 458	15.6	17.5	16.6
	10	48	23.11.	65 378	62 905	128 283	15.9	17.5	16.7
	11	49	30.11.	68 345	60 100	128 445	15.7	17.7	16.6
	12	50	07.12.	43 534	56 385	99 919	16.0	17.5	16.8
Total bis 23.12.				730 849	732 664	1 463 513	15.8	17.4	16.6
2021	1	39	27.09.	-	2 800	2 800	-	16.3	16.3
	2	40	04.10.	53 700	53 000	106 700	15.8	16.8	16.3
	3	41	11.10.	64 500	61 000	125 500	16.0	16.9	16.4
	4	42	18.10.	60 500	58 800	119 300	16.3	17.3	16.8
	5	43	25.10.	67 000	55 000	122 000	16.4	17.1	16.7
	6	44	1.11.	68 300	62 100	130 400	16.4	17.6	17.0
	7	45	8.11.	66 700	61 800	128 500	16.4	17.9	17.1
	8	46	15.11.	67 000	63 100	130 100	16.2	17.9	17.0
	9	47	22.11.	65 900	60 000	125 900	16.9	18.0	17.4
	10	48	29.11.	63 900	63 200	127 100	16.6	18.1	17.3
	11	49	06.12.	57 700	55 600	113 300	16.5	17.6	17.0
	12	50	13.12.	-	77 800	77 800	-	17.6	17.6
	13	51	20.12.	-	79 500	79 500	-	17.6	17.6
Total bis 23.12.				635 200	753 700	1 388 900	16.4	17.4	16.9
2022	1	38	19.09.	-	-	-	-	-	-
	2	39	26.09.	26 700	-	26 700	14.3	-	14.3
	3	40	03.10.	58 300	37 000	95 300	14.8	16.0	15.3
	4	41	10.10.	62 000	61 300	123 300	15.2	16.2	15.7
	5	42	17.10.	60 600	66 600	127 200	15.2	16.7	16.0
	6	43	24.10.	62 900	58 600	121 500	14.6	16.4	15.5
	7	44	31.10.	63 200	69 900	133 100	15.0	16.3	15.7
	8	45	07.11.	53 200	70 000	123 200	14.9	16.6	15.9
	9	46	14.11.	62 800	69 000	131 800	14.7	16.4	15.6
	10	47	21.11.	62 200	56 100	118 300	14.8	16.5	15.6
	11	48	28.11.	62 900	63 400	126 300	14.5	16.3	15.4
	12	49	05.12.	62 000	59 700	121 700	14.3	16.1	15.2
	13	50	12.12.	55 600	60 100	115 700	14.1	16.2	15.2
Total bis 01.01.				792 600	780 100	1 572 700	14.6	16.3	15.5

Schweizer Zucker AG

Sucre Suisse SA

Zuckergehalt der konventionellen Zuckerrüben Taux de sucre des betteraves sucrières conventionnelles

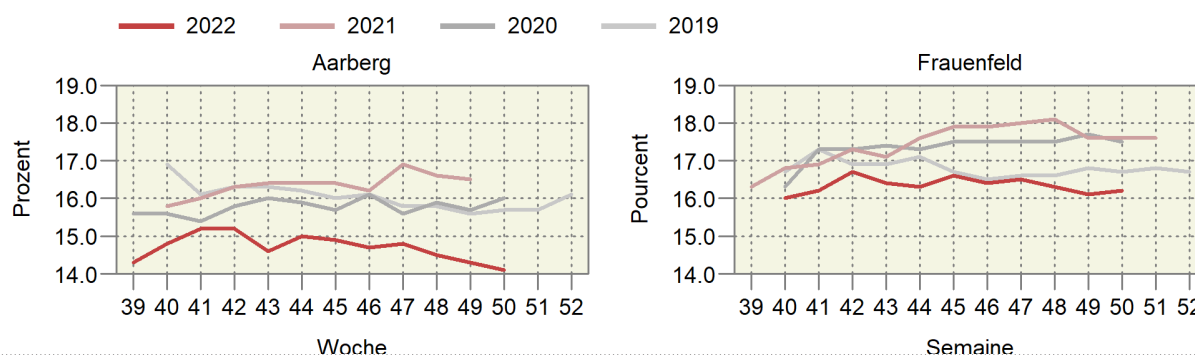

2.4 Zuckerrübenproduktion Production de betteraves sucrières

	2019	2020	2021	2022 *	
	Menge in t ~ Quantité en t				
Konventionelle Rüben	1 592 926	1 464 208	1 303 800	1 572 700	Betteraves conventionnelles
Werk Aarberg	857 667	699 776	635 200	792 600	Usine d'Aarberg
Werk Frauenfeld ¹	593 335	601 436	668 600	780 100	Usine de Frauenfeld ¹
davon Importrüben	141 923	162 996	225 200	230 200	dont betteraves importées
Bio-Rüben (Werk Frauenfeld)	69 641	80 649	82 300	97 500	Betteraves bio (usine de Frauenfeld)
Schweizer Rüben	4 664	4 627	6 600	11 800	Betteraves indigènes
Importrüben ²	64 977	76 022	75 700	85 700	Betteraves importées ²
Total verarbeitete Rüben	1 662 567	1 544 857	1 386 100	1 670 200	Betteraves transformées, total
	Zuckergehalt in % ~ Taux de sucre en %				
Konventionelle Rüben	16.3	16.0	17.0	15.5	Betteraves conventionnelles
Werk Aarberg	16.0	15.7	16.4	14.6	Usine d'Aarberg
Werk Frauenfeld ¹	16.7	17.3	17.6	16.3	Usine de Frauenfeld ¹
Bio-Rüben (Werk Frauenfeld)	16.7	17.4	17.1	16.4	Betteraves bio (usine de Frauenfeld)
Schweizer Rüben	16.6	16.9	16.2	14.8	Betteraves indigènes
Importrüben ²	16.8	17.4	17.2	16.7	Betteraves importées ²

¹ Im Werk Frauenfeld werden auch Zuckerrüben aus dem Fürstentum Liechtenstein (Vertragsanbau) verarbeitet, diese sind jedoch nicht als Importrüben aufgeführt.

² aus Deutschland

¹ À l'usine Frauenfeld, des betteraves sucrières provenant de la Principauté de Liechtenstein (production contractuelle) sont transformées, mais elles ne sont pas comptées parmi les betteraves importées.

² provenant de l'Allemagne

2.5 Dauergemüse, Lagerbestand an inländischer Ware Légumes de garde, quantité de légumes indigènes en stock

In Tonnen, bei Handelsfirmen und landwirtschaftlichen Organisationen
En tonnes, auprès des entreprises de commerce et des organisations agricoles

Erntejahr Gemüseart	Stichtag ~ Jour de référence						Année de récolte Type de légume
	15. Nov	15. Dez	15. Jan	15. Feb	15. Mrz	15. Apr	
	15 Nov	15 Déc	15 Jan	15 Fév	15 Mar	15 Avr	
Lagerbestand ~ Quantité en stock							
2020							2020
Weisskabis	4 209	4 647	3 680	2 578	1 896	1 079	Chou blanc
Rotkabis	2 089	2 119	1 554	967	602	198	Chou rouge
Karotten	47 917	48 916	41 767	32 594	25 795	14 381	Carottes
Randen	8 008	7 033	6 041	4 528	3 735	2 102	Betterave rouge
Knollensellerie	8 776	8 695	7 293	5 846	4 618	3 515	Céleri-pomme
Zwiebeln	24 055	19 724	16 238	12 384	8 491	4 735	Oignons
Übriges Gemüse ¹	5 081	5 765	4 551	3 006	1 933	1 434	Autres légumes ¹
Total	100 135	96 899	81 124	61 903	47 070	27 443	Total
2021							2021
Weisskabis	2 571	2 521	1 993	1 228	485	129	Chou blanc
Rotkabis	728	784	412	189	62	22	Chou rouge
Karotten	30 626	34 081	27 632	19 747	14 481	7 358	Carottes
Randen	4 500	3 229	2 374	1 538	939	494	Betterave rouge
Knollensellerie	5 657	5 527	4 293	3 334	2 320	1 436	Céleri-pomme
Zwiebeln	15 079	11 323	8 406	5 251	3 270	456	Oignons
Übriges Gemüse ¹	3 765	5 261	3 304	1 860	1 012	522	Autres légumes ¹
Total	62 926	62 726	48 414	33 147	22 569	10 417	Total
2022							2022
Weisskabis	4 420	4 834					Chou blanc
Rotkabis	2 205	2 244					Chou rouge
Karotten	39 429	47 550					Carottes
Randen	9 879	9 346					Betterave rouge
Knollensellerie	6 474	7 367					Céleri-pomme
Zwiebeln	19 996	16 086					Oignons
Übriges Gemüse ¹	4 835	6 540					Autres légumes ¹
Total	87 238	93 967					Total

¹ Chinakohl, Zuckerhut, Pfälzer

¹ Chou chinois, chicorée pain de sucre, carotte jaune

Schweizerische Zentralstelle für Gemüsebau und Spezialkulturen (SZG)

Centrale suisse des la culture maraîchère et des cultures spéciales (CCM)

2.6 Produktion von Frischgemüse: Menge Production de légumes frais: Quantité

Mengen in Tonnen, Veränderung zur Vorperiode jeweils in Prozent; ohne Konserven- und Lagergemüse
Quantités en tonnes, variation par rapport à la période précédente en pourcent; sans les légumes de conserve et de garde

Produktgruppe	November		Veränderung in %	Januar - November		Variation en %	Groupe de produits
	Novembre			Janvier - novembre			
	2021	2022		2021	2022		
Salate	6 126	4 965	-19.0	63 803	68 296	7.0	Salades
Chicorée Witloof	833	660	-20.7	5 651	5 911	4.6	Chicorée Witloof
Cicorino	638	718	12.5	3 756	2 931	-22.0	Cicorino
Eichenlaub	553	328	-40.7	5 040	5 112	1.4	Feuilles de chêne
Eisbergsalate	909	667	-26.6	19 296	21 382	10.8	Laitue iceberg
Endivien	628	297	-52.7	5 663	6 358	12.3	Chicorée
Kopfsalate	869	490	-43.6	11 409	12 044	5.6	Laitue pommée
Nüsslisalat	528	650	23.1	3 453	3 552	2.9	Rampon
Übrige Salate	1 168	1 154	-1.2	9 536	11 006	15.4	Autres salades
Tomaten	2 167	1 612	-25.6	38 542	40 416	4.9	Tomates
Kohlgemüse	3 435	5 042	46.8	24 596	34 184	39.0	Choux
Blumenkohl	676	876	29.6	5 937	7 767	30.8	Chou-fleur
Broccoli	581	216	-62.7	5 234	5 926	13.2	Broccoli
Übrige Kohlgemüse	2 178	3 949	81.3	13 425	20 491	52.6	Autres choux
Wurzel- und Knollengemüse	3 631	4 147	14.2	21 051	24 203	15.0	Légumes-racines et -tubercules
Fenchel	984	653	-33.6	5 201	5 235	0.7	Fenouil
Radieschen	241	278	15.1	2 447	2 534	3.5	Radis
Sellerie	1 201	1 580	31.5	5 782	6 456	11.7	Céleri
Übrige Wurzel- und Knollengemüse	1 204	1 636	35.9	7 622	9 979	30.9	Autres légumes-racines et -tubercules
Zwiebeln	2 853	3 358	17.7	26 484	33 604	26.9	Oignons
Lauch	1 530	2 312	51.1	10 923	13 421	22.9	Poireau
Karotten	2 819	3 425	21.5	20 293	29 107	43.4	Carottes
Karotten frisch	2 679	3 138	17.1	19 201	27 763	44.6	Carottes frais
Karotten, Pfälzer	118	270	...	899	1 147	27.6	Carottes, Pfälzer
Karotten, Bund-	21	16	-23.8	193	197	2.2	Carottes, bottes
Gurken	16	7	-52.7	16 239	16 441	1.2	Concombres
Küchenkräuter	406	231	-43.1	2 183	2 056	-5.8	Herbes potagères
Petersilie	377	206	-45.4	1 519	1 470	-3.3	Persil
Übrige Küchenkräuter	30	26	-14.0	663	586	-11.6	Autres herbes potagères
Zucchetti	1	4	...	6 394	9 434	47.5	Courgettes
Hülsenfrüchte	0	52	...	2 114	2 789	31.9	Légumineuses
Andere Gemüse	1 983	2 339	18.0	16 048	19 955	24.3	Autres légumes
Total	24 966	27 493	10.1	248 669	293 907	18.2	Total

Schweizerische Zentralstelle für Gemüsebau und Spezialkulturen (SZG)

Centrale suisse de la culture maraîchère et des cultures spéciales (CCM)

Gemüseproduktion nach Monaten Production de légumes par mois

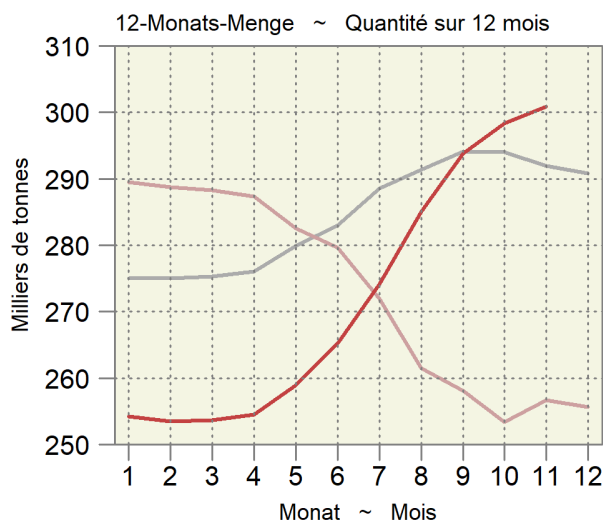
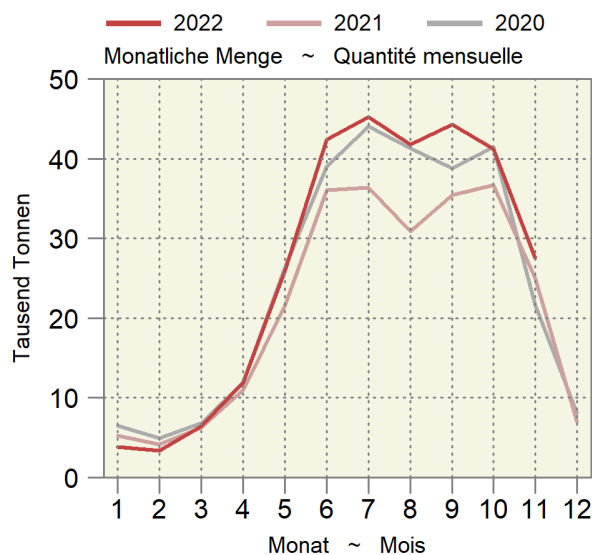

2.7 Produktion von Frischgemüse: Preise Production de légumes frais: Prix

Produzentenpreise in CHF pro Kilogramm, Veränderung zur Vorperiode jeweils in Prozent; ohne Konserven- und Lagergemüse. Die Produzentenpreise werden gemäss der Methode der landwirtschaftlichen Gesamtrechnung auf der Basis der Preise der SZG berechnet.

Prix à la production en CHF par kilogramme, changements par rapport à la période précédente en pourcent; sans les légumes de conserve et de garde. Les prix à la production sont calculés selon la méthode des comptes économiques de l'agriculture sur la base des prix de la CCM.

Produktgruppe	November		Veränderung in %	Januar - November		Variation en %	Groupe de produits
	Novembre			Janvier - novembre			
	2021	2022		2021	2022		
Salate	3.17	3.49	10.1	3.10	3.03	-2.1	Salades
Chicorée Witloof	2.02	2.03	0.5	1.97	2.04	3.5	Chicorée Witloof
Cicorino	2.50	2.78	11.2	2.79	2.94	5.6	Cicorino
Eichenlaub	3.90	4.34	11.3	3.80	3.68	-3.2	Feuilles de chêne
Eisbergsalate	2.06	2.51	21.9	2.19	2.22	1.2	Laitue iceberg
Endivien	2.31	2.15	-7.1	2.22	2.11	-4.9	Chicorée
Kopfsalate	2.97	3.28	10.4	2.89	2.78	-3.8	Laitue pommée
Nüsslisalat	10.19	8.84	-13.3	12.09	11.07	-8.4	Rampon
Übrige Salate	2.30	2.50	8.9	2.87	3.09	7.7	Autres salades
Tomaten	2.32	2.09	-10.1	2.92	3.25	11.6	Tomates
Kohlgemüse	2.18	1.96	-10.5	2.33	2.18	-6.4	Choux
Blumenkohl	2.58	2.16	-16.1	2.66	2.40	-9.7	Chou-fleur
Broccoli	3.32	3.77	13.5	3.30	3.52	6.9	Broccoli
Übrige Kohlgemüse	1.76	1.81	3.0	1.80	1.70	-5.4	Autres choux
Wurzel- und Knollengemüse	2.67	2.45	-8.3	2.99	2.82	-5.7	Légumes-racines et -tubercules
Fenchel	1.90	2.19	15.2	2.13	2.32	8.6	Fenouil
Radieschen	5.93	6.79	14.6	6.12	6.74	10.1	Radis
Sellerie	2.69	2.24	-16.9	2.76	2.43	-12.0	Céleri
Übrige Wurzel- und Knollengemüse	2.64	2.03	-23.2	2.75	2.34	-14.7	Autres légumes-racines et -tubercules
Zwiebeln	0.97	1.04	7.1	1.17	1.20	2.4	Oignons
Lauch	2.82	2.30	-18.2	2.71	2.48	-8.4	Poireau
Karotten	0.89	0.65	-27.0	0.85	0.71	-16.1	Carottes
Karotten frisch	0.80	0.54	-32.3	0.74	0.62	-16.3	Carottes frais
Karotten, Pfälzer	1.03	1.26	21.8	0.98	1.06	8.9	Carottes, Pfälzer
Karotten, Bund-	11.11	11.22	1.0	10.54	11.06	5.0	Carottes, bottes
Gurken	1.68	2.01	19.5	1.92	2.14	11.7	Concombres
Küchenkräuter	4.03	4.63	14.8	5.72	5.69	-0.6	Herbes potagères
Petersilie	3.51	3.75	6.9	3.72	3.76	1.1	Persil
Übrige Küchenkräuter	10.55	11.62	10.1	10.30	10.52	2.1	Autres herbes potagères
Zucchetti	1.30	2.71	...	2.29	1.85	-19.2	Courgettes
Hülsenfrüchte	4.05	3.82	-5.6	4.14	3.90	-5.7	Légumineuses
Andere Gemüse	3.48	2.67	-23.3	3.97	3.58	-9.6	Autres légumes
Total (nach Menge gewichtet)	2.40	2.16	-10.0	2.57	2.46	-4.3	Total (pondéré par la quantité)

Agristat; Schweizerische Zentralstelle für Gemüsebau und Spezialkulturen (SZG)

Agristat; Centrale suisse de la culture maraîchère et des cultures spéciales (CCM)

Durchschnittlicher Gemüsepreis nach Monat Prix moyen des légumes par mois

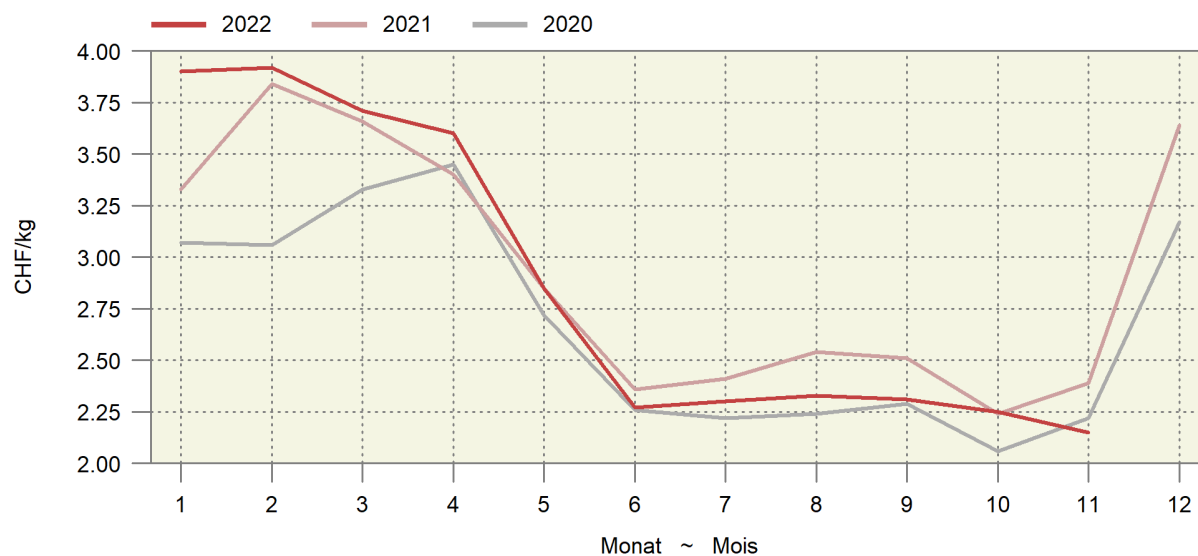

2.8 Tafeläpfel und -birnen, Lagerbestand an inländischer Ware Pommes et poires de table, stocks de fruits indigènes

In Tonnen ~ En tonnes

Ernte Récolte	Tafeläpfel ~ Pommes de table										Tafelbirnen ~ Poires de table		
	Boskoop	La Flam- boyante	Brae- burn	Golden Delicious	Idared	Gala	Mai- gold	Jona- gold	Andere	Total	Gute Luise	Andere	Total
Monatsende Fin du mois	Autres									Autres			
2021													
Okt	1 119	230	6 512	13 220	389	25 012	92	1 912	14 054	62 540	1 226	7 602	8 828
Nov	644	226	8 648	11 888	399	22 339	85	1 856	17 803	63 888	860	6 081	6 941
Dez	223	201	7 754	10 920	394	20 327	79	1 762	16 430	58 090	535	4 779	5 314
Jan	50	136	6 482	9 754	373	17 899	76	1 630	13 614	50 014	186	3 214	3 400
Feb	11	121	5 567	8 372	301	15 405	71	1 411	11 265	42 524	-	1 975	1 975
Mrz	5	96	4 180	7 047	272	12 285	55	1 180	8 325	33 445	-	713	713
Apr	-	77	2 943	5 890	238	9 328	55	987	5 957	25 475	-	37	37
Mai	-	45	1 811	4 834	192	6 773	41	827	4 107	18 630	-	3	3
Jun	-	20	740	3 778	149	4 682	12	664	2 307	12 152	-	-	-
2022													
Okt	2 336	201	9 191	10 419	428	21 751	172	2 427	17 502	64 427	1 641	8 879	10 520
Nov	1 905	159	8 954	9 797	379	19 006	66	2 235	18 424	60 925	1 256	7 387	8 643
Dez	1 453	138	7 865	8 953	371	16 190	67	2 088	16 894	54 019	788	6 153	6 941

Schweizer Obstverband (SOV)

Fruit-Union Suisse (FUS)

Äpfel- und Birnenlager Stocks de pommes et de poires

— 2022 — 2021 — 2020 — 2019

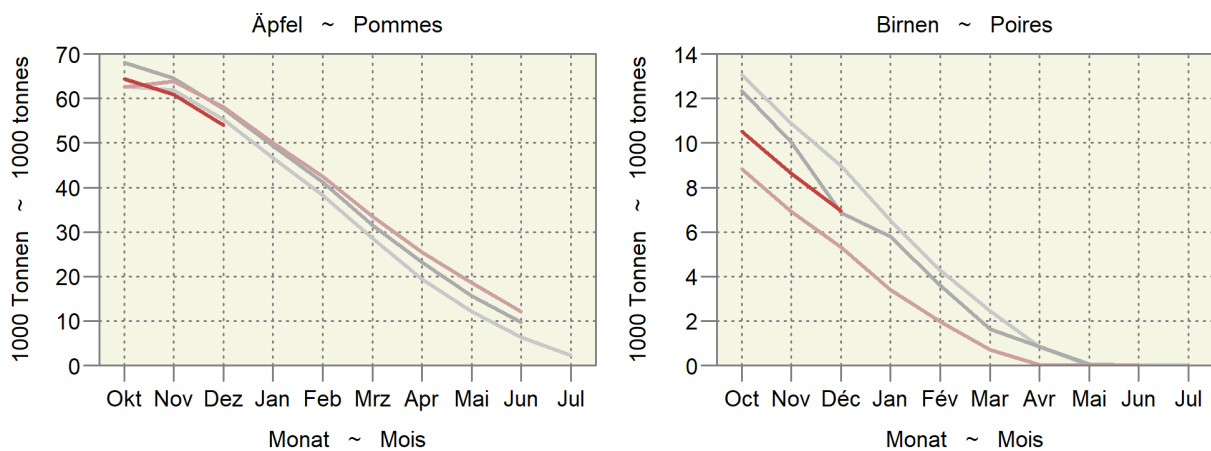

3. Milchwirtschaft ~ Économie laitière

Im Oktober hat die produzierte Milchmenge mit 271,8 Kilotonnen trotz den gestiegenen Produzentenpreisen gegenüber dem Vorjahr um 3,8% abgenommen (Tabelle 3.1). Im Oktober wurde v.a. weniger Milch für die Käseproduktion verwertet (Tabelle 3.2). In der Produktion ergaben sich relevante Zunahmen beim Frischkäse und bei der Industrieware (Tabelle 3.4). Bei den meisten anderen Käsesorten ist die Produktion rückläufig.

En octobre, la quantité de lait produite, soit 271,8 kilotonnes, a diminué de 3,8% par rapport à l'année précédente, malgré la hausse des prix à la production (tableau 3.1). En octobre, c'est surtout la quantité de lait transformé en fromage qui affichait une baisse (tableau 3.2). Dans la production, la quantité de fromage frais et de produits industriels a augmenté (tableau 3.4). La production de la plupart des autres fromages a plutôt reculé.

Entwicklung im Milchsektor

Évolution dans le secteur laitier

Saisonbereinigter Trend (12-Monats-Mittel umgerechnet in Einheiten der Normalverteilung); am rechten Rand wird der aktuellste Wert und die Entwicklung zum Wert des Vorjahresmonats in % angezeigt.

Tendance corrigée des variations saisonnières (moyennes sur 12 mois transformées en unités de la distribution normale) ; dans la marge droite, la valeur la plus actuelle et l'évolution par rapport au mois de l'année précédente en % sont affichées.

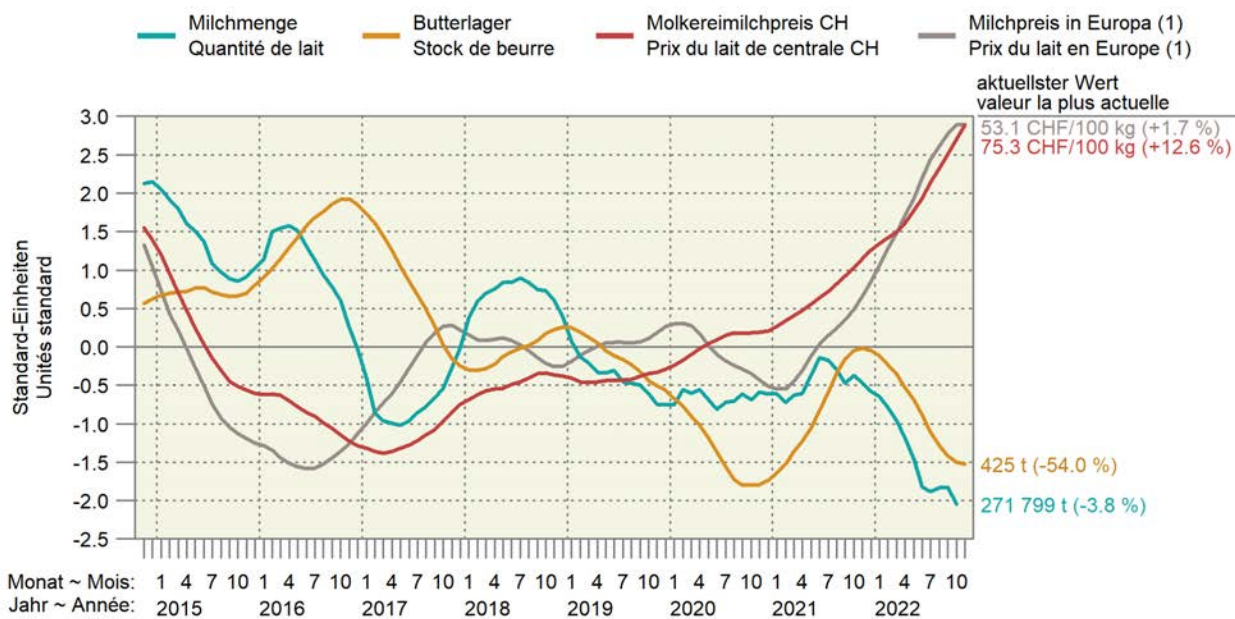

1) Berechnet als Paritätspreis auf der Basis der Börsenpreise für Butter und Magermilchpulver.
 1) Prix de parité calculé sur la base des prix de bourse du beurre et du lait écrémé en poudre.

3.1 Inland-Milchanlieferung Livraisons de lait indigène

In tausend Tonnen ~ En milliers de tonnes

Monate	Einlieferungen in Sammelstellen und Verkauf durch organisierte Selbstaussmesser			% -Veränderung gegenüber dem gleichen Monat des Vorjahres			Menge während eines Jahres, endend mit dem angegebenen Monat		
Mois	Livraisons dans des centres de ramassage et ventes par producteurs fédérés			Variation en % relative au même mois de l'année précédente			Quantité d'une année jusqu'au mois indiqué		
	2020 ¹	2021	2022	2020 ¹	2021	2022	2020 ¹	2021	2022
Jan ~ Jan	284.4	284.3	280.8	0.0	-0.0	-1.2	3 372	3 379	3 377
Feb ~ Fév	275.2	270.2	263.5	3.6	-1.8	-2.5	3 382	3 374	3 371
Mrz ~ Mar	305.5	309.8	301.5	-0.7	1.4	-2.7	3 379	3 378	3 362
Apr ~ Avr	313.6	314.8	304.0	0.7	0.4	-3.4	3 382	3 380	3 351
Mai ~ Mai	311.6	322.9	310.0	-1.9	3.6	-4.0	3 375	3 391	3 338
Jun ~ Jun	269.4	280.3	262.8	-2.2	4.1	-6.2	3 369	3 402	3 321
Jul ~ Jul	262.8	261.0	258.3	1.7	-0.7	-1.1	3 374	3 400	3 318
Aug ~ Aoû	256.2	250.1	252.4	0.4	-2.4	0.9	3 375	3 394	3 320
Sep ~ Sep	287.5	279.3	279.5	1.5	-2.9	0.1	3 379	3 386	3 321
Okt ~ Oct	277.8	282.6	271.8	-1.2	1.7	-3.8	3 376	3 391	3 310
Nov ~ Nov	260.8	256.2		1.9	-1.8		3 380	3 386	
Dez ~ Déc	274.4	269.1		-0.4	-1.5		3 379	3 381	
Jahr ~ Année	3 379.2	3 380.7		0.2	0.0				
Jan - Okt	2 843.9	2 855.4	2 784.6	0.1	0.4	-2.5			

¹ Schaltjahr

¹ Année bissextile

TSM Treuhand GmbH

TSM Fiduciaire Sarl

Inland-Milchanlieferung nach Monaten Livraisons de lait indigène par mois

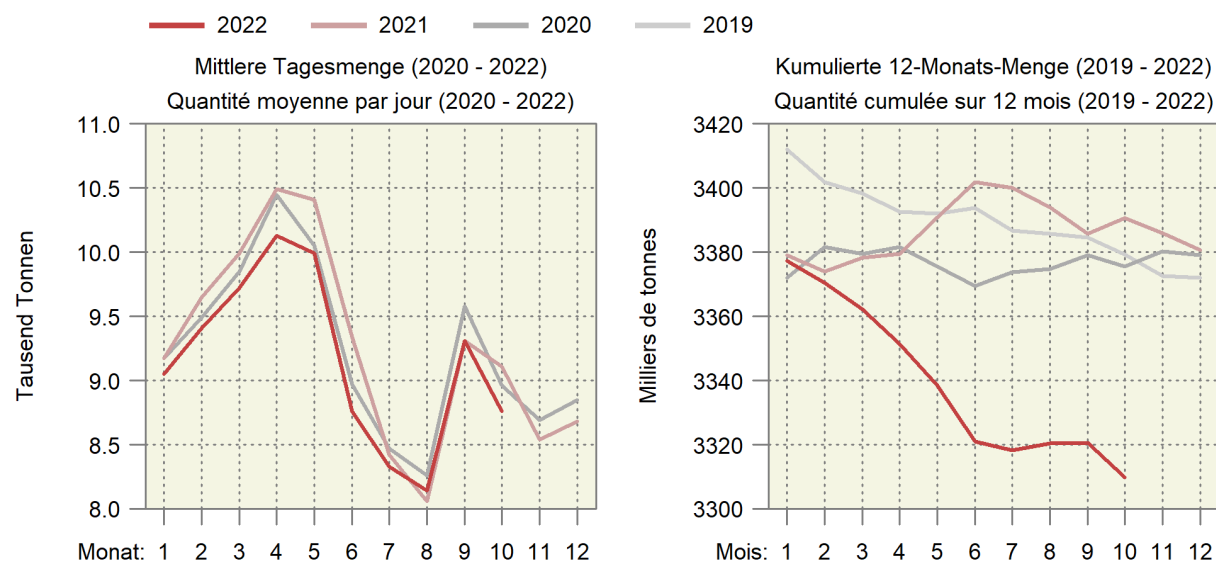

3.2 Verwertung der Milchanlieferungen Mise en valeur des livraisons de lait

In tausend Milchäquivalenten (MAV) ¹ ~ En milliers d'équivalents-lait (EVL) ¹

Verwertungsarten	Oktober			Januar - Oktober			Mise en valeur du lait
	Octobre			Janvier - octobre			
	2021	2022	%	2021	2022	%	
Konsummilch	30 945	30 330	-2.0	302 145	291 362	-3.6	Lait de consommation
Jogurt	9 253	9 263	0.1	101 380	100 036	-1.3	Yogourt
Konsumrahm	25 506	25 670	0.6	225 839	229 037	1.4	Crème de consommation
Butter	32 782	36 585	11.6	418 553	390 362	-6.7	Beurre
Dauermilchwaren	23 209	27 196	17.2	279 870	278 106	-0.6	Conserves de lait
Käse	143 478	120 380	-16.1	1 344 342	1 300 645	-3.3	Fromage
Quark	2 084	2 396	15.0	23 914	26 378	10.3	Séré
Andere Milchspezialitäten	7 161	7 603	6.2	91 279	94 576	3.6	Autres spécialités laitières
Andere Verwertung ²	10 132	14 869	46.8	88 728	105 590	19.0	Autres mises en valeur ²
Total	284 550	274 292	-3.6	2 876 050	2 816 092	-2.1	Total
Einfuhr Frischmilch	1 999	2 494	24.8	20 659	23 695	14.7	Importations de lait frais
Inland-Milch	282 551	271 798	-3.8	2 855 391	2 792 397	-2.2	Lait indigène

¹ Ein Milchäquivalent entspricht der Eiweiss- und Fettmenge eines Kilogramms Rohmilch mit 73 g Eiweiss und Fett.

² Inklusive Gewichtsunterschieden

¹ Un équivalent-lait correspond à la quantité de protéine et de matière grasse d'un kilogramme de lait cru avec 73 g de protéine et de matière grasse.

² Y compris des différences de poids

Trend der Milchverwertung nach Monat Tendance de la mise en valeur du lait par mois

Über 12 Monate kumulierte Mengen; in Millionen Milchäquivalenten (MAV)
Quantités cumulées sur 12 mois ; en millions d'équivalents-lait (EVL)

— 2022 — 2021 — 2020 — 2019

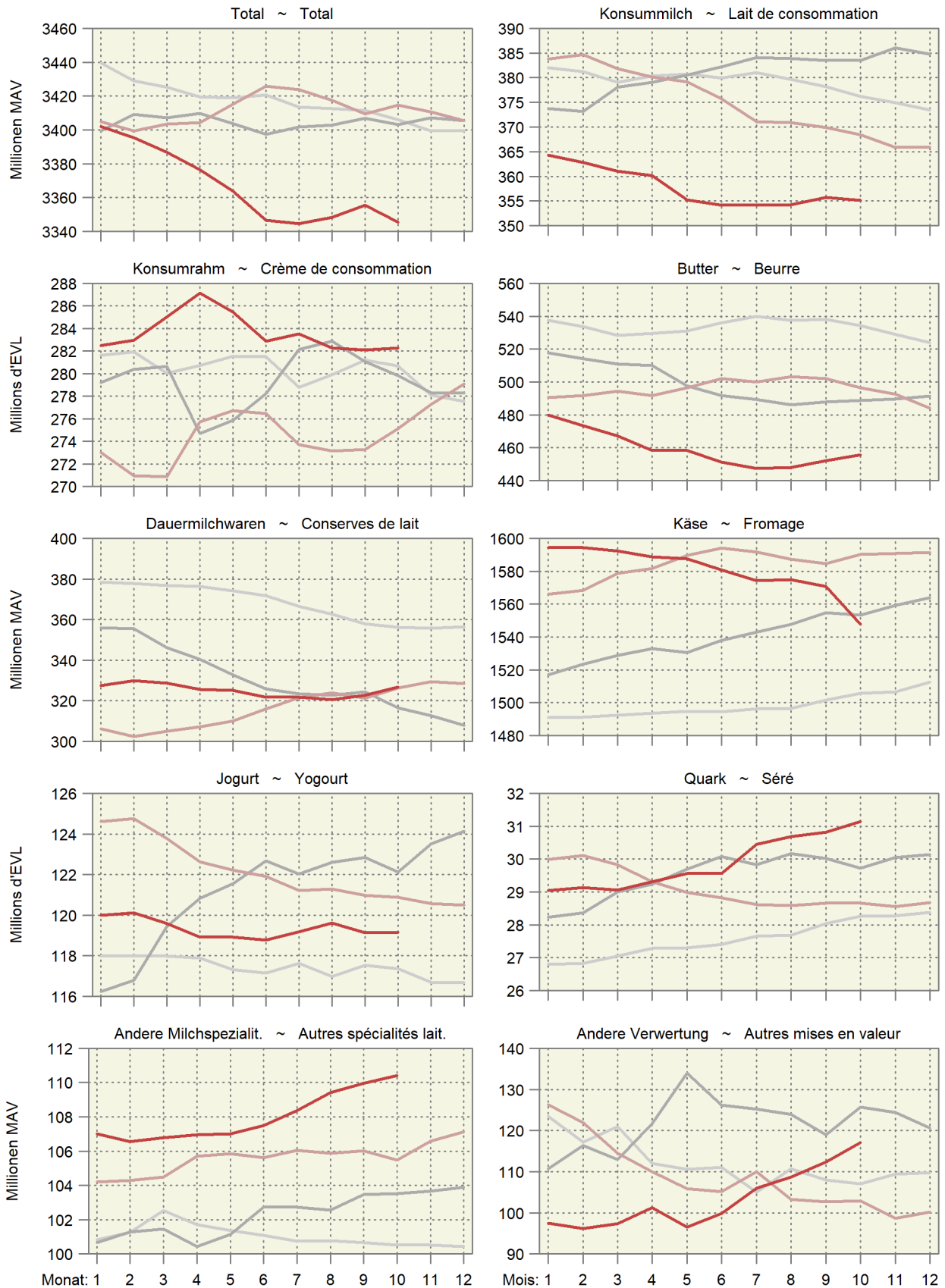

3.3 Produktion von Konsummilch nach Milchsorten Production de lait de consommation par catégorie

In Tonnen ~ En tonnes

Milchart	Oktober			Januar - Oktober			Sorte de lait
	Octobre			Janvier - octobre			
	2021	2022	%	2021	2022	%	
Konsummilch	34 612	35 325	2.1	343 809	337 581	-1.8	Lait de consommation
Rohmilch (Offenverkauf inkl. Direktvermarktung)	861	787	-8.6	4 580	4 230	-7.6	Lait cru (vente en vrac y compris la vente directe)
Fettangereicherte Milch past.	-	2	...	-	30	...	Lait enrichi en matière grasse past.
Fettangereicherte Milch UHT	30	19	-36.7	346	299	-13.6	Lait enrichi en matière grasse UHT
Vollmilch past.	3 177	2 944	-7.3	34 886	31 286	-10.3	Lait entier past.
Vollmilch UHT	945	1 257	33.0	11 384	11 108	-2.4	Lait entier UHT
Standardisierte Vollmilch past. (3.5% Fett)	2 926	2 786	-4.8	31 053	29 019	-6.6	Lait entier standard. (3.5 % de m. g.) past.
Standardisierte Vollmilch UHT (3.5% Fett)	11 962	11 712	-2.1	109 847	113 207	3.1	Lait entier standard. (3.5 % de m. g.) UHT
Teilentrahmte Milch past.	4 547	4 265	-6.2	50 776	44 890	-11.6	Lait partiellement écrémé past.
Teilentrahmte Milch UHT	9 557	10 948	14.6	94 318	95 853	1.6	Lait partiellement écrémé UHT
Trinkmagermilch past.	-	23	...	4	2 105	...	Lait écrémé past.
Trinkmagermilch UHT	607	583	-4.0	6 615	5 555	-16.0	Lait écrémé UHT

TSM Treuhand GmbH

TSM Fiduciaire Sàrl

Produktion von Konsummilch nach Verarbeitungsart Production de lait de consommation selon le type de traitement

Helle Linien: 12-Monats-Mittel (Trend) ~ Lignes claires : Moyenne sur douze mois (tendance)

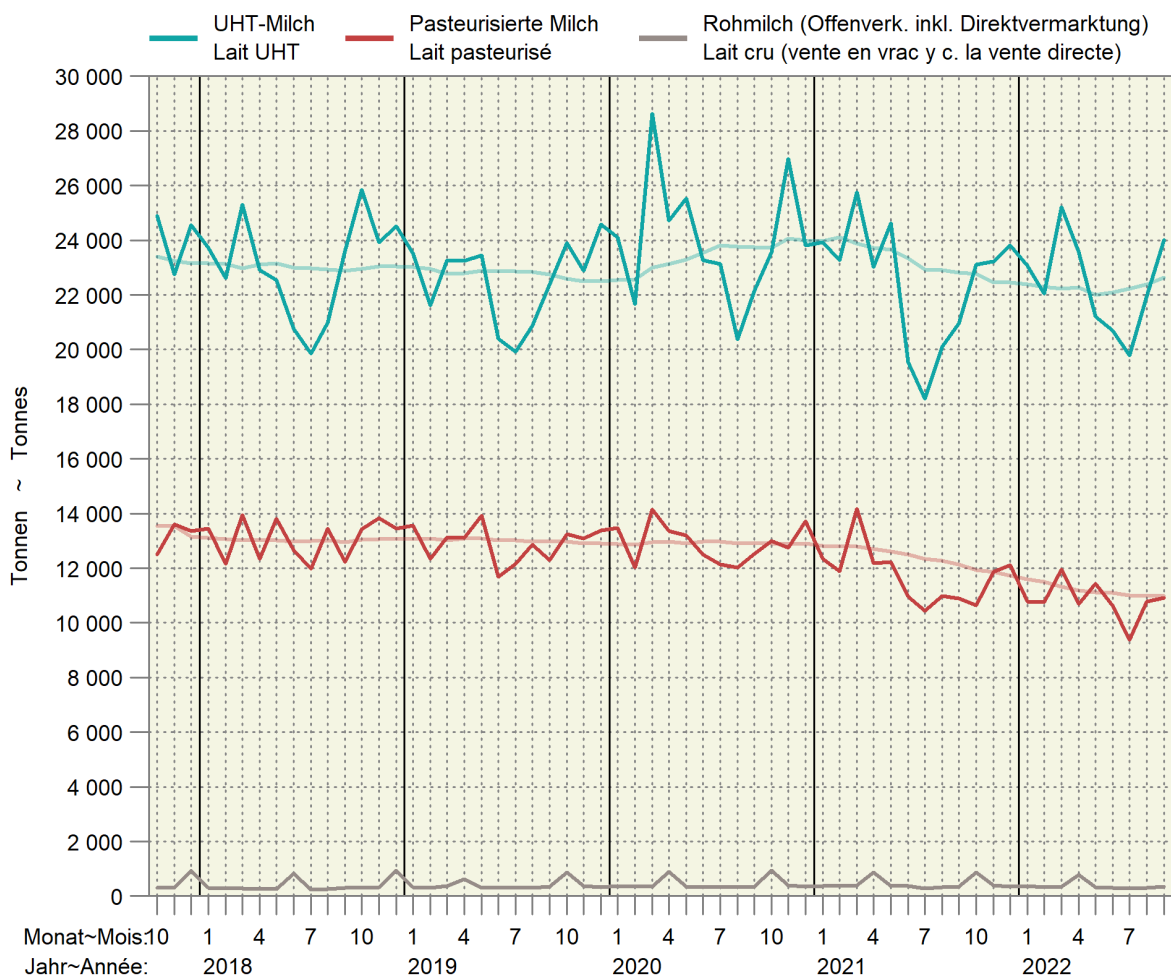

3.4 Käseproduktion Production de fromage

Sortiert nach Vorjahresmengen; in Tonnen reifem Käse ~ Trié selon les quantités de l'année précédente; en tonnes de fromage affiné

Erzeugnisse	Oktober			Januar - Oktober			Produits
	Octobre			Janvier - octobre			
	2021	2022	%	2021	2022	%	
Frischkäse	4 245	4 446	4.7	48 170	49 099	1.9	Fromage frais
Mozzarella	1 748	1 849	5.8	19 963	20 380	2.1	Mozzarella
Quark	1 242	1 336	7.6	14 808	14 804	-0.0	Séré
Übrige	1 255	1 261	0.5	13 400	13 916	3.9	Autres
Weichkäse	586	553	-5.6	5 082	4 788	-5.8	Fromage à pâte molle
Weisseschimmelkäse	214	210	-1.9	1 973	1 826	-7.5	Fromage à croûte fleurie
Tomme	151	141	-6.6	1 722	1 648	-4.3	Tomme
Vacherin Mont-d'Or AOP	116	106	...	392	373	-4.8	Vacherin Mont-d'Or AOP
Blau-, Grünschimmelkäse	2	2	-	20	26	30.0	Fromage à pâte molle persillée
Anderer Weichkäse	102	94	-7.8	973	917	-5.8	Autres fromages à pâte molle
mager, viertelfett	1	1	-	10	10	-	maigre, quart-gras
halb- bis vollfett	77	69	-10.4	703	665	-5.4	demi-gras à gras
überfett	24	24	-	260	242	-6.9	crème
Halbhartkäse	6 602	5 827	-11.7	61 501	59 402	-3.4	Fromage à pâte mi-dure
Schweizer Raclettekäse	1 679	1 458	-13.2	15 174	14 206	-6.4	Raclette Suisse
Appenzeller®	701	560	-20.1	7 799	6 538	-16.2	Appenzeller®
Vacherin Fribourgeois AOP	312	321	2.9	2 607	2 638	1.2	Vacherin Fribourgeois AOP
Tête de Moine AOP	289	268	-7.3	2 544	2 841	11.7	Tête de Moine AOP
Walliser Raclettekäse AOP / Walliser Käse	272	185	-32.0	2 140	1 999	-6.6	Raclette du Valais AOP / Fromage du Valais
Bergkäse halbhart	175	160	-8.6	2 199	1 847	-16.0	Fromage de montagne à pâte mi-dure
Tilsiter	197	169	-14.2	1 965	1 893	-3.7	Tilsit
Alpkäse halbhart	455	84	...	2 098	2 069	-1.4	Fromage d'alpage à pâte mi-dure
Bündner Bergkäse	74	57	-23.0	803	746	-7.1	Fromage de montagne des Grisons
Mutschli	95	70	-26.3	666	647	-2.9	Mutschli
Jurakäse	32	52	62.5	423	477	12.8	Fromage du Jura
Kaltgereifte Käse	20	22	10.0	251	229	-8.8	Fromage affiné à froid
St. Paulin Suisse	20	18	-10.0	173	181	4.6	St. Paulin Suisse
Halbhartkäse mit Schimmelbildung	25	16	-36.0	162	163	0.6	Fromage à pâte mi-dure persillée
Schweizer Edamer	3	2	-33.3	96	19	-80.2	Edam suisse
Winzerkäse	1	3	...	22	23	4.5	Fromage des vigneron
Anderer Halbhartkäse	1 753	1 591	-9.2	16 327	16 199	-0.8	Autres fromages à pâte mi-dure
mager, viertelfett	10	56	...	187	357	90.9	maigre, quart-gras
halb- bis vollfett	1 166	990	-15.1	10 538	10 260	-2.6	demi-gras à gras
überfett	577	545	-5.5	5 602	5 582	-0.4	crème
Industrieware	448	711	58.7	5 380	5 902	9.7	Fromage industriel
Conveniencekäse	52	79	51.9	676	783	15.8	Fromage semi-préparé
Hartkäse	6 226	4 803	-22.9	56 341	53 747	-4.6	Fromage à pâte dure
Le Gruyère AOP	2 851	2 519	-11.6	26 761	27 080	1.2	Le Gruyère AOP
Emmentaler AOP	1 384	1 126	-18.6	14 019	12 697	-9.4	Emmentaler AOP
Switzerland Swiss	565	306	-45.8	5 880	5 301	-9.8	Switzerland Swiss
Alpkäse hart	630	234	-62.9	1 708	1 649	-3.5	Fromage d'alpage à pâte dure
Anderer Hartkäse	796	619	-22.2	7 973	7 018	-12.0	Autres fromages à pâte dure
mager, viertelfett	225	188	-16.4	2 460	1 881	-23.5	maigre, quart-gras
halb- bis vollfett	560	425	-24.1	5 373	4 988	-7.2	demi-gras à gras
überfett	11	6	-45.5	140	149	6.4	crème
Extrahartkäse (Sbrinz)	111	136	22.5	1 281	1 276	-0.4	Fromage à pâte extra-dure (Sbrinz)
Spezialprodukte	172	116	-32.6	1 602	1 583	-1.2	Produits spéciaux
Reiner Ziegenkäse	135	84	-37.8	1 018	983	-3.4	Fromage pur chèvre
Reiner Schafkäse	21	19	-9.5	336	329	-2.1	Fromage pur brebis
Reiner Büffelkäse	16	13	-18.8	247	268	8.5	Fromage pur buffle
Käseproduktion	17 942	15 881	-11.5	173 974	169 896	-2.3	Production de fromage

3.5 Produktion von Konsumrahm Production de crème de consommation

In Tonnen ~ En tonnes

Erzeugnisse	Oktober			Januar - Oktober			Produits
	Octobre			Janvier - octobre			
	2021	2022	%	2021	2022	%	
Konsumrahmproduktion	5 666	5 943	4.9	53 583	54 202	1.2	Prod. de crème de consommation
Doppelrahm	73	68	-6.8	668	680	1.8	Double-crème
Vollrahm, 35 % Fett	3 005	3 182	5.9	26 623	28 533	7.2	Crème entière, 35 % de m. g.
Halbrahm	1 208	1 221	1.1	12 023	10 813	-10.1	Demi-crème
Kaffeerahm	1 380	1 472	6.7	14 269	14 176	-0.7	Crème à café

TSM Treuhand GmbH

TSM Fiduciaire Sàrl

3.6 Produktion, Aussenhandel, Lager und Verkäufe von Butter Production, commerce extérieur, stocks et ventes de beurre

In Tonnen ~ En tonnes

Erzeugnisse	Oktober			Januar - Oktober			Produits
	Octobre			Janvier - octobre			
	2021	2022	%	2021	2022	%	
Butterproduktion	2 156	2 556	18.6	32 249	28 635	-11.2	Production de beurre
Buttereinfuhr ¹	240	461	92.5	3 611	7 321	...	Importations de beurre ¹
Butterausfuhr ¹	2	1	-28.1	149	16	-89.0	Exportations de beurre ¹
Tiefkühlager am Monatsende	2 497	1 037	-58.5				Stocks de beurre congelé à la fin du mois
Verkäufe ²	3 187	3 217	0.9	31 889	30 802	-3.4	Ventes ²

¹ Zolltarifnummern 405.0011 bis 405.9090, Angaben des Bundesamtes für Zoll und Grenzsicherheit (BAZG)

² Verkäufe des Grosshandels; die Angaben wurden umgerechnet in Butter mit 82 % Fett.

¹ Positions tarifaires 405.0011 à 405.9090, selon les indications de l'Office fédéral de la douane et de la sécurité des frontières (OFDF)

² Vente du commerce de gros; les indications ont été converties en beurre avec 82 % de graisse.

Branchenorganisation Butter (BO Butter)

Organisation sectorielle pour le beurre (OS Beurre)

3.7 Fett- und Eiweissgehalt der Verkehrsmilch Teneur en matière grasse et protéines du lait commercialisé

Mediane der Gewichtsprozente ~ Médiane des poids en pourcent

Jahre	Jan	Feb	Mrz	Apr	Mai	Jun	Jul	Aug	Sep	Okt	Nov	Dez	Jahresmittel
Années	Jan	Fév	Mar	Avr	Mai	Jun	Jul	Aoû	Sep	Oct	Nov	Déc	Moyenne annuelle
Fettgehalt in % ~ Teneur en matière grasse en %													
2020	4.22	4.18	4.21	4.10	4.07	4.07	4.04	4.04	4.04	4.17	4.22	4.29	4.14
2021	4.31	4.22	4.21	4.15	4.11	4.09	4.09	4.11	4.10	4.16	4.27	4.33	4.18
2022	4.25	4.22	4.21	4.16	4.05	4.06	4.00	4.03	4.12	4.12			
Eiweissgehalt in % ~ Teneur en protéines en %													
2020	3.38	3.35	3.36	3.38	3.36	3.32	3.26	3.24	3.34	3.45	3.44	3.43	3.36
2021	3.42	3.36	3.36	3.39	3.38	3.30	3.26	3.29	3.37	3.49	3.48	3.45	3.38
2022	3.40	3.37	3.35	3.34	3.32	3.24	3.23	3.27	3.41	3.46			

Suisselab AG Zollikofen; TSM Treuhand GmbH

Suisselab SA Zollikofen; TSM Fiduciaire Sàrl

Fett- und Eiweissgehalt der Verkehrsmilch Teneur en matière grasse et en protéines du lait commercialisé

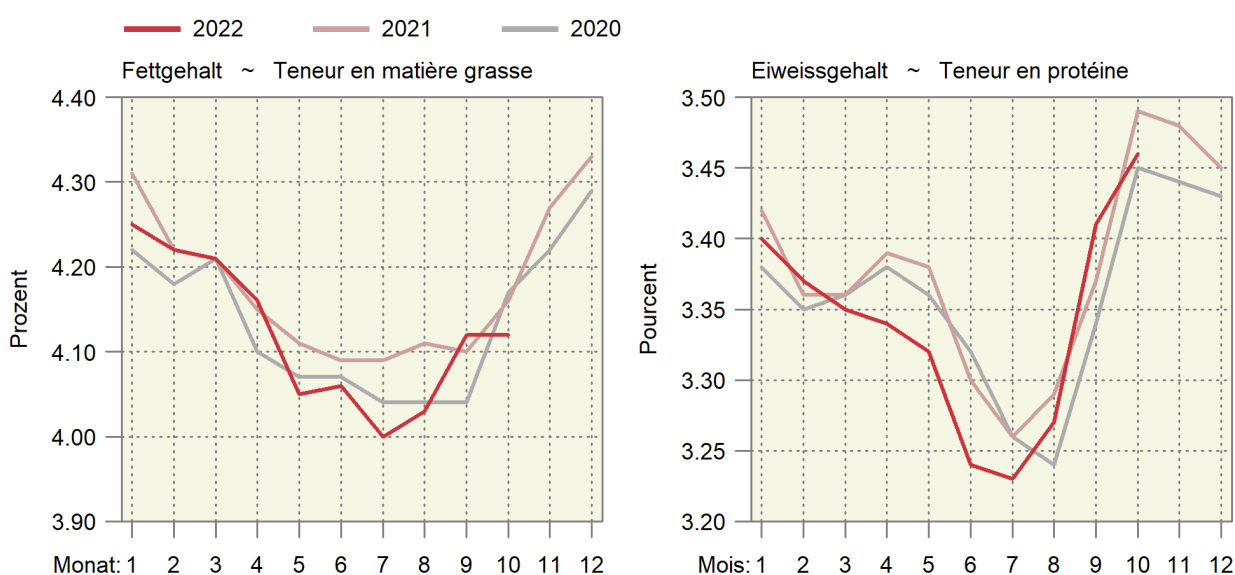

3.8 Qualitätskontrolle der Milch Contrôle de la qualité du lait

Monate	Anzahl Proben ¹		Proben ohne Beanstandungen, %-Anteil ~ Épreuves sans réclamations, en %					
Mois	Nombre d'épreuves ¹		Keimzahl ~ Nombre de germes		Zellzahl ~ Nombre de cellules		Hemmstoff ~ Subst. inhibitrices	
	2021	2022	2021	2022	2021	2022	2021	2022
Jan ~ Jan	34 909	34 038	99.46	99.36	97.92	97.84	99.86	99.87
Feb ~ Fév	34 733	34 072	99.40	99.49	98.27	98.30	99.86	99.94
Mrz ~ Mar	35 114	34 150	99.52	99.54	98.34	97.96	99.88	99.87
Apr ~ Avr	35 065	33 976	99.48	99.46	98.13	97.80	99.93	99.91
Mai ~ Mai	34 415	33 712	99.30	99.12	97.98	97.20	99.94	99.89
Jun ~ Jun	32 494	30 839	98.80	98.90	96.35	95.53	99.94	99.88
Jul ~ Jul	30 802	29 534	99.09	99.17	95.06	95.01	99.88	99.90
Aug ~ Aoû	30 612	29 775	99.13	99.21	94.33	94.45	99.92	99.93
Sep ~ Sep	32 120	31 433	99.09	99.10	95.35	95.71	99.93	99.88
Okt ~ Oct	33 873	32 829	99.35	99.07	96.35	96.76	99.91	99.95
Nov ~ Nov	34 011		99.35		97.13		99.88	
Dez ~ Déc	33 904		99.46		97.23		99.94	

¹ Auf Keimzahl geprüfte Proben. Die Anzahl der auf Zellzahlen geprüften Proben bewegt sich in einem ähnlichen Bereich.

¹ Total des échantillons contrôlés pour la charge en germes. Le nombre des échantillons pour le contrôle du nombre de cellules est d'une grandeur comparable.

Suisselab AG Zollikofen; TSM Treuhand GmbH

Suisselab SA Zollikofen; TSM Fiduciaire Sàrl

4. Viehwirtschaft ~ Production animale

Der Rindviehbestand hat im November gegenüber dem Vorjahr um 0,4% zugenommen (Tabelle 4.1). Gleichzeitig hat der Milchkuhbestand um 1,5% abgenommen. Nachdem von August bis Oktober - ausser in der Kategorie Stiere - mehr Gross- und Kleinvieh geschlachtet worden war als im Vorjahr, lagen im November die Schlachtzahlen generell tiefer als im Vorjahr (Tabelle 4.5). Das durchschnittliche Schlachtgewicht der Schweine lag um 2,7% höher als im Vorjahr und stieg auf rekordverdächtige 93,4 Kilogramm pro Schlachttier. Mit Ausnahme der Stiere (+0,3%) lagen in allen anderen Kategorien die Durchschnittsgewichte tiefer als im Vorjahr (Tabelle 4.4). Entsprechend ging die inländische Produktion von Rindfleisch im November gegenüber dem Vorjahr um 3,9% zurück und jene von Kalbfleisch um 8,7% (Tabelle 4.7). Beim Schweinefleisch betrug die Abnahme 3,8% und beim Schafffleisch 10,2%. Weiter zugenommen hat im November die Produktion von Schlachtgeflügel, gegenüber dem Vorjahr um 4,6% (Tabelle 4.9). Die Eierproduktion lag im November unter dem Vorjahresniveau und nahm im Jahresvergleich um 6,9% ab (Tabelle 4.10).

En novembre, le cheptel bovin a augmenté de 0,4% par rapport à l'année précédente (tableau 4.1). Parallèlement, l'effectif de vaches laitières a diminué de 1,5%. Après une hausse en glissement annuel des abattages de gros et de petit bétail, à l'exception des taureaux, d'août à octobre, les chiffres d'abattage de novembre ont été généralement plus faibles qu'en 2021 (tableau 4.5). Le poids moyen des porcs abattus était supérieur de 2,7% à celui de l'année précédente et a atteint le chiffre record de 93,4 kg par animal. À l'exception des taureaux (+0,3%), les poids moyens de toutes les autres catégories d'animaux étaient inférieurs à ceux de l'année précédente (tableau 4.4). En conséquence, la production indigène de viande de bœuf a baissé de 3,9% en novembre par rapport à l'année précédente et celle de viande de veau de 8,7% (tableau 4.7). La production de viande de porc a reculé de 3,8% et celle de viande de mouton de 10,2%. La production de volailles d'abattage a de son côté continué d'augmenter en novembre, soit de 4,6% par rapport à l'année précédente (tableau 4.9). En novembre, la production d'œufs était inférieure à celle de l'année précédente, elle a diminué de 6,9% en glissement annuel (tableau 4.10).

Tierische Produktion als 12-Monats-Summe Production animale cumulée sur 12 mois

Rechts oben: Änderung in Prozent im letzten Monat gegenüber dem Vorjahresmonat

À droite en haut : changement en pourcent dans le dernier mois par rapport au mois de l'année précédente

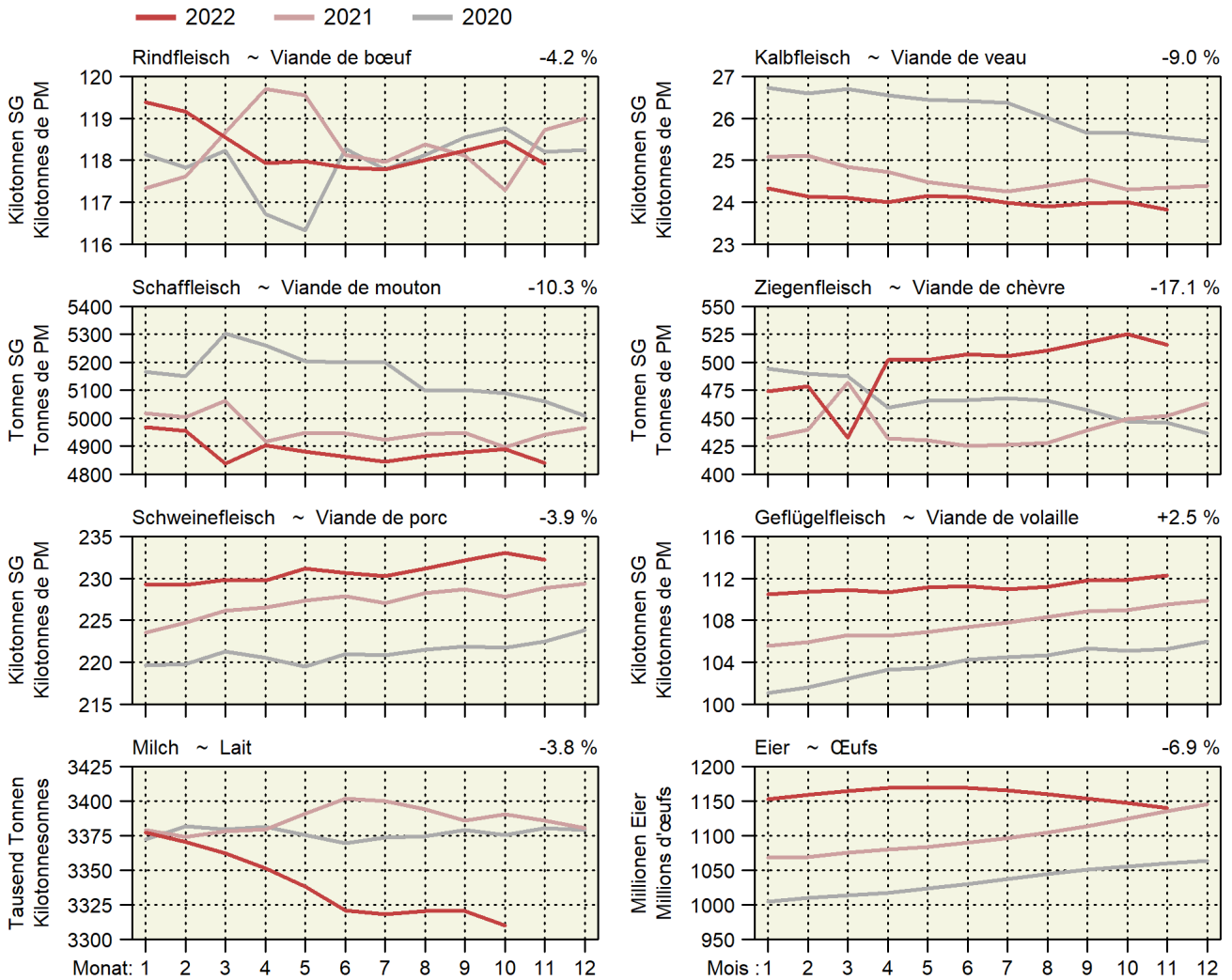

4.1 Angaben aus der Tierverkehrsdatenbank für Rindvieh Indications de la banque de données sur le trafic des animaux pour bovins

Bestand am Monatsende. Aufgrund der frühen Auswertung werden nicht alle Geburten erfasst. Dadurch wird auch der Kuhbestand etwas zu tief geschätzt.
Effectif à la fin du mois. Suite à l'évaluation précoce des données, les vélages ne sont pas enregistrés complètement. Par conséquent, l'effectif des vaches est estimé ment trop petit.

Jahr	Monat	Gesamtbestand				Geburten	Linearer Trend in Tieren pro Tag		
Année	Mois	Effectif total				Naissances	Trend linéaire en animaux par jour		
		Total	Kühe ¹	Milchkühe	Andere Kühe		Gesamtbestand	Milchkühe	Andere Kühe
		Total	Vaches ¹	Vaches laitières	Autres vaches		Effectif total	Vaches laitières	Autres vaches
2021	Jan	1 524 216	685 085	548 978	136 107	64 472	26	3	10
	Feb	1 525 159	685 846	548 802	137 044	57 465	18	3	9
	Mrz	1 517 963	681 527	544 731	136 796	56 830	22	-0	9
	Apr	1 508 848	677 345	541 041	136 304	46 853	23	-9	7
	Mai	1 491 293	672 246	536 664	135 582	39 307	29	-7	8
	Jun	1 477 547	666 975	532 351	134 624	39 256	32	-4	7
	Jul	1 477 257	664 953	530 021	134 932	43 142	36	-3	7
	Aug	1 478 848	663 294	528 191	135 103	56 069	24	-4	7
	Sep	1 488 070	668 187	532 912	135 275	64 325	23	-4	6
	Okt	1 509 552	674 632	538 227	136 405	69 938	27	-4	6
	Nov	1 514 974	675 949	538 891	137 058	72 649	28	-10	6
	Dez	1 523 823	680 918	543 114	137 804	66 384	21	-10	6
2022	Jan	1 530 687	682 763	544 372	138 391	64 542	18	-13	6
	Fév	1 532 711	683 461	544 623	138 838	56 950	21	-11	5
	Mar	1 527 793	681 374	542 187	139 187	55 628	27	-7	7
	Avr	1 517 951	677 280	538 386	138 894	45 633	25	-7	7
	Mai	1 500 438	670 800	532 859	137 941	43 653	25	-10	6
	Jun	1 491 078	667 176	529 759	137 417	39 515	37	-7	8
	Jul	1 487 328	663 394	526 008	137 386	41 475	28	-11	7
	Aoû	1 487 806	659 885	522 477	137 408	55 274	31	-16	6
	Sep	1 491 711	663 702	526 405	137 297	64 209	30	-18	6
	Oct	1 513 489	669 130	530 504	138 626	69 922	11	-21	6
	Nov	1 520 812	670 709	531 042	139 667	72 350	16	-22	7

¹ Bestand der weiblichen Tiere mit mindestens einer gemeldeten Geburt, am Monatsende

¹ Effectif des animaux femelles avec au moins un vélage, à la fin du mois

Kuhbestand Effectif de vaches

In tausend Stück ~ En milliers de têtes

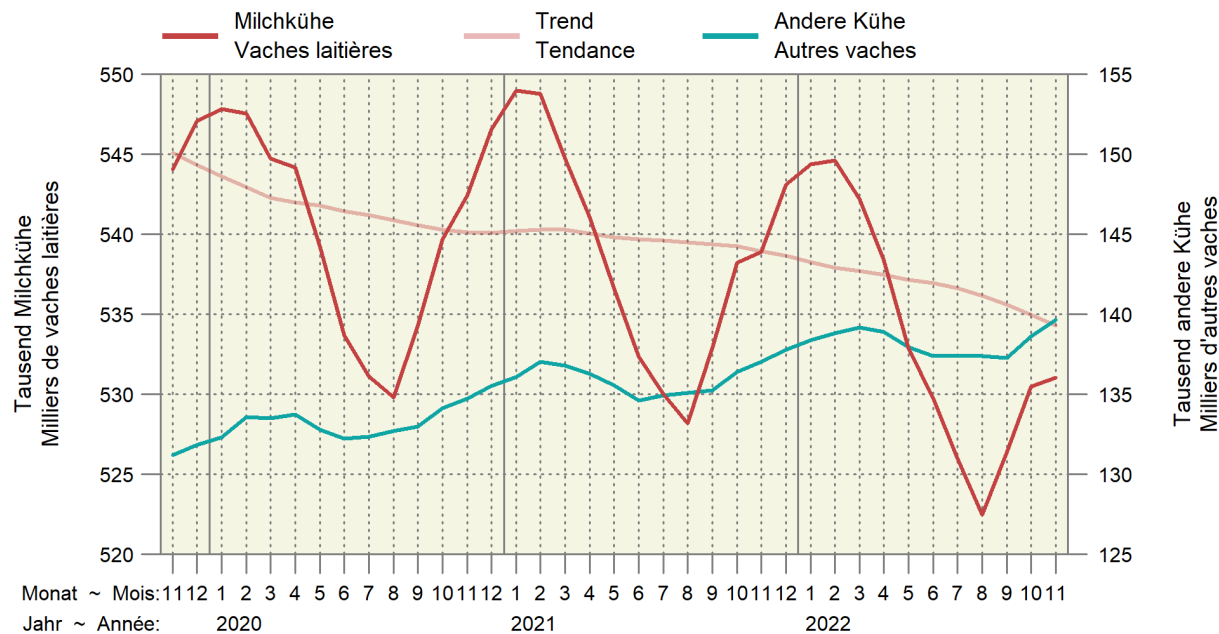

4.2 Rindviehbestand nach Alter und Geschlecht Effectif bovin selon âge et sexe

Bestand am Monatsende. Aufgrund der frühen Auswertung werden nicht alle Geburten erfasst.
Effectif à la fin du mois. Suite à l'évaluation précoce des données, les vêlages ne sont pas enregistrés complètement.

Jahr	Monat	Alter ~ Âge								Total
Année	Mois	≤ 1 Jahr ~ ≤ 1 an		1 - 2 Jahre ~ 1 - 2 ans		2 - 3 Jahre ~ 2 - 3 ans		> 3 Jahre ~ > 3 ans		
		Männlich	Weiblich	Mâles	Femelles	Männlich	Weiblich	Mâles	Femelles	
2021	Jan	213 516	290 816	32 750	208 305	4 601	167 403	4 337	602 488	1 524 216
	Feb	211 898	292 026	33 424	208 374	4 616	167 933	4 338	602 550	1 525 159
	Mrz	208 916	291 642	32 829	208 698	4 492	167 531	4 322	599 533	1 517 963
	Apr	205 550	291 974	31 088	208 017	4 391	167 030	4 289	596 509	1 508 848
	Mai	199 192	289 121	29 009	207 000	4 302	165 183	4 213	593 273	1 491 293
	Jun	194 602	288 349	26 731	205 766	4 212	164 049	4 131	589 707	1 477 547
	Jul	193 439	288 712	26 142	206 169	4 267	164 570	4 104	589 854	1 477 257
	Aug	193 933	289 289	26 435	206 749	4 340	164 178	4 105	589 819	1 478 848
	Sep	198 431	290 649	28 760	205 468	4 498	163 688	4 164	592 412	1 488 070
	Okt	205 130	293 233	32 057	208 624	4 781	164 707	4 249	596 771	1 509 552
	Nov	207 856	294 580	32 866	210 043	4 753	165 119	4 252	595 505	1 514 974
	Dez	209 025	295 191	34 283	212 421	4 874	165 200	4 301	598 528	1 523 823
2022	Jan	210 526	295 993	35 941	215 958	4 777	165 175	4 287	598 030	1 530 687
	Fév	209 332	295 405	36 954	218 393	4 714	164 788	4 319	598 806	1 532 711
	Mar	206 080	294 940	36 242	219 093	4 732	164 695	4 372	597 639	1 527 793
	Avr	201 941	293 877	34 946	218 786	4 701	164 014	4 353	595 333	1 517 951
	Mai	197 999	293 446	32 006	214 872	4 595	163 557	4 257	589 706	1 500 438
	Jun	192 601	292 590	29 935	215 308	4 577	164 227	4 222	587 618	1 491 078
	Jul	190 789	291 539	29 419	215 771	4 577	164 655	4 244	586 334	1 487 328
	Aoû	192 382	292 419	29 839	215 608	4 619	164 708	4 176	584 055	1 487 806
	Sep	195 359	291 485	31 533	213 784	4 795	164 106	4 187	586 462	1 491 711
	Oct	202 025	293 927	34 653	217 613	5 061	165 960	4 270	589 980	1 513 489
	Nov	205 554	294 988	35 843	218 935	5 207	166 488	4 241	589 556	1 520 812

Identitas AG, Tierverkehrsdatenbank

Identitas AG, banque de données sur le trafic des animaux

Entwicklung der Bestände weiblicher Tiere nach Altersklasse Évolution des effectifs des femelles par classe d'âge

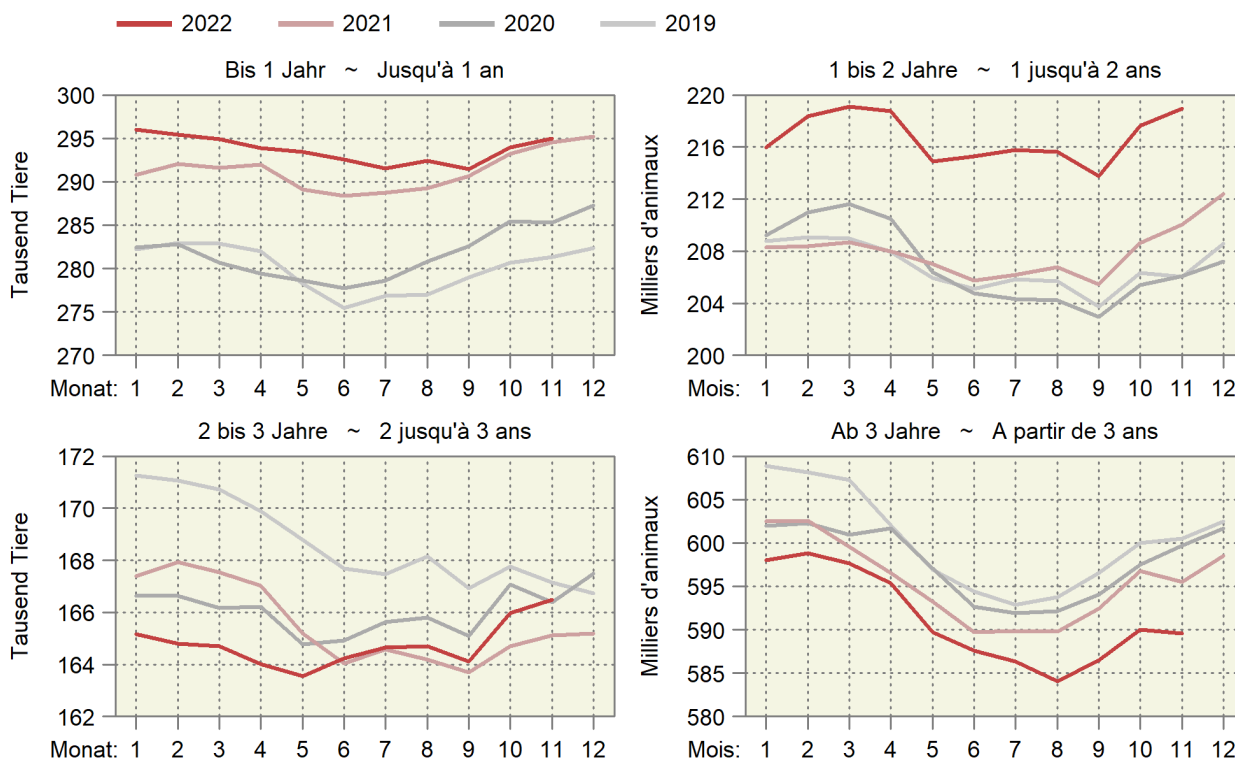

4.3 Schlachtviehmärkte der Proviande Marchés du bétail de boucherie de Proviande

Anzahl Märkte und aufgeführte Tiere
Nombre de marchés et d'animaux amenés

Jahre	Monate	Rindvieh (Grossvieh) Bovins (gros bétail)		Schafe Moutons	
		Märkte	Auffuhr	Märkte	Auffuhr
Années	Mois	Marchés	Amenée	Marchés	Amenée
2021	Januar ~ Janvier	50	4 398	19	3 370
	Februar ~ Février	48	4 590	23	4 944
	März ~ Mars	65	6 193	35	8 757
	April ~ Avril	51	4 811	22	4 853
	Mai ~ Mai	59	4 682	23	5 028
	Juni ~ Juin	54	4 328	20	5 280
	Juli ~ Juillet	42	3 548	7	2 014
	August ~ Août	58	5 479	21	3 945
	September ~ Septembre	52	4 780	37	8 899
	Oktober ~ Octobre	58	6 118	30	6 779
	November ~ Novembre	65	6 603	26	6 251
Dezember ~ Décembre	46	3 753	19	3 835	
Total		648	59 283	282	63 955
2022	Januar ~ Janvier	55	5 031	20	3 671
	Februar ~ Février	53	4 446	29	5 529
	März ~ Mars	56	5 078	30	7 367
	April ~ Avril	51	4 572	24	5 804
	Mai ~ Mai	60	5 246	26	6 199
	Juni ~ Juin	49	4 083	18	4 341
	Juli ~ Juillet	45	3 987	6	1 673
	August ~ Août	61	5 801	27	5 365
	September ~ Septembre	53	4 510	35	8 601
	Oktober ~ Octobre	62	6 603	32	6 883
	November ~ Novembre	61	6 521	25	5 220

Proviande

Proviande

Auffuhren auf den Schlachtviehmärkten der Proviande Animaux amenés aux marchés de Proviande

Anzahl Tiere nach Jahr und Woche ~ Nombre d'animaux par année et semaine

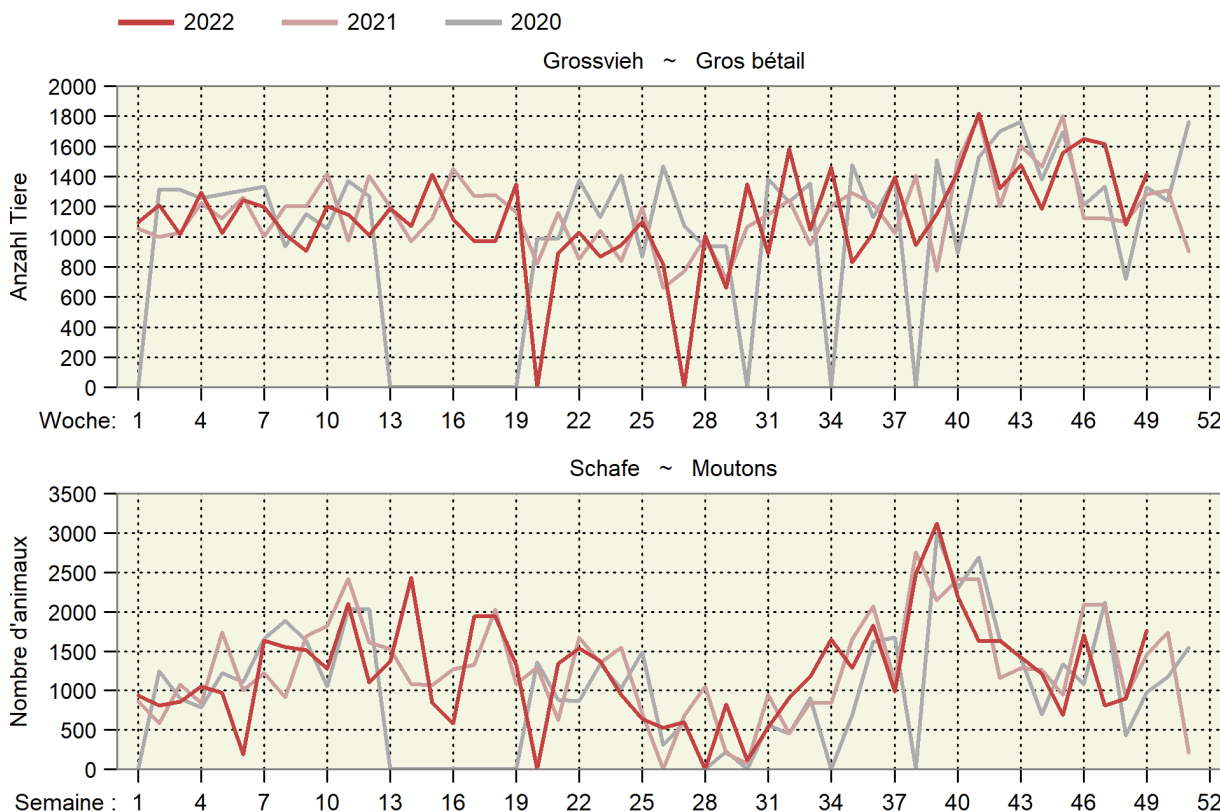

4.4 Durchschnittsgewichte der Schlachtkörper inländischer Schlachttiere Poids moyens des carcasses du bétail de boucherie indigène

Kilogramm Schlachtgewicht je Tier ~ Kilogramme de poids mort par animal

Jahre	Monate	Stiere	Ochsen	Rinder	Kühe	Kälber	Schweine	Schafe	Ziegen
Années	Mois	Taureaux	Bœufs	Génisses	Vaches	Veaux	Porcs	Moutons	Chèvres
2021	Jan	300.4	261.8	268.1	320.3	127.4	91.5	21.5	10.1
	Fév	300.4	266.0	270.2	322.2	128.2	90.6	21.5	11.7
	Mar	301.8	268.5	271.9	324.8	129.6	90.2	20.6	8.0
	Avr	305.2	271.6	272.3	324.3	131.2	90.4	21.7	9.4
	Mai	304.6	270.6	271.2	322.7	130.5	89.9	21.7	9.9
	Jun	303.8	266.7	265.1	321.4	128.6	89.6	21.4	8.6
	Jul	303.5	267.4	266.9	315.2	128.5	89.1	21.0	10.9
	Aoû	302.2	261.7	265.3	310.6	129.4	89.6	20.9	13.1
	Sep	299.4	258.4	264.3	305.0	128.4	90.0	20.5	14.7
	Oct	298.1	255.7	262.9	304.6	126.4	90.4	21.0	15.0
	Nov	297.7	254.4	264.3	306.6	124.5	90.9	21.2	15.3
	Déc	296.2	254.3	263.8	309.7	121.3	90.1	20.6	14.6
2022	Jan	301.2	257.9	266.6	316.7	124.4	91.1	21.4	15.3
	Feb	302.6	264.4	268.7	319.9	126.9	91.6	21.6	13.2
	Mrz	302.8	264.5	267.7	318.6	128.6	91.4	21.7	10.1
	Apr	305.0	266.7	268.8	319.1	129.6	90.9	20.7	8.7
	Mai	305.2	264.9	267.5	318.1	130.2	90.3	21.5	9.7
	Jun	303.1	265.6	265.1	315.7	127.2	90.5	21.2	10.6
	Jul	300.4	261.6	263.3	310.2	127.0	89.2	21.0	13.2
	Aug	300.7	261.9	263.1	300.8	128.1	91.5	20.7	14.2
	Aug	300.7	261.9	263.1	300.8	128.1	91.5	20.7	14.2
	Sep	298.7	257.7	262.6	299.1	126.9	91.9	20.8	15.3
	Okt	298.5	256.6	262.5	300.7	125.2	92.1	21.1	16.8
Nov	298.7	253.7	263.2	303.2	122.5	93.4	20.9	14.1	

Proviande, Klassifizierung; Berechnungen durch Agristat

Proviande, classification; calculs par Agristat

Entwicklung der durchschnittlichen Schlachtgewichte Évolution des poids morts moyens

In Kilogramm Schlachtgewicht pro inländisches Schlachttier nach Monat
En kilogrammes de poids mort par animal de boucherie indigène et par mois

— 2022 — 2021 — 2020 — 2019

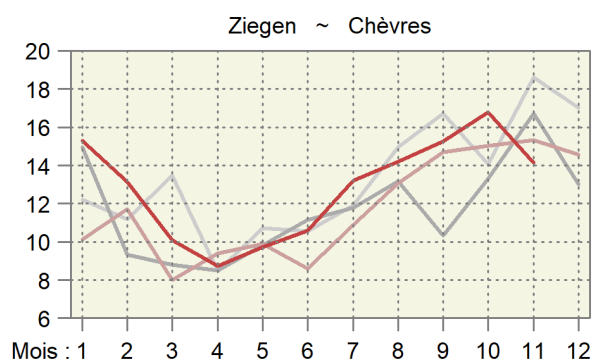
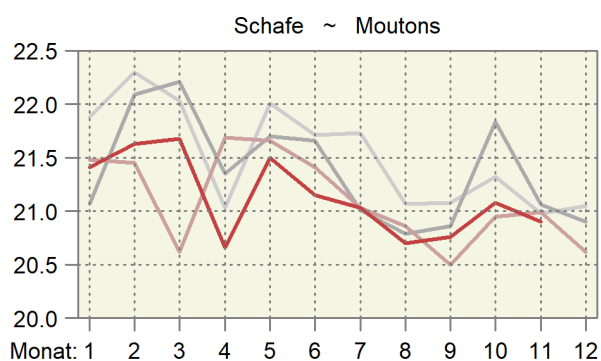
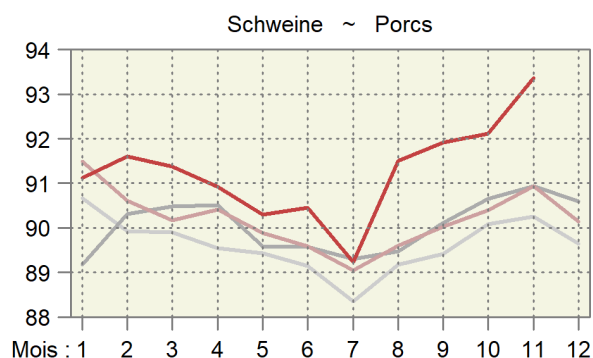
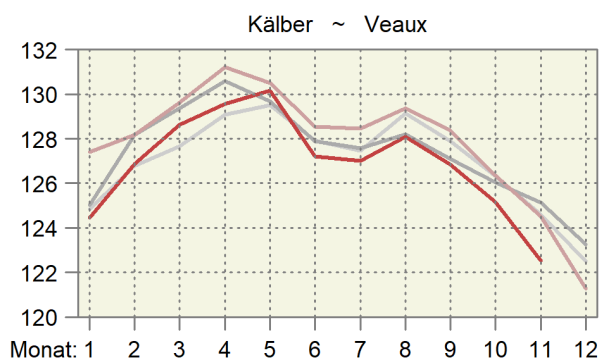
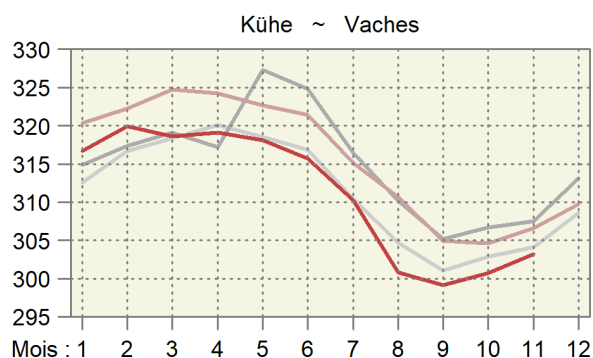
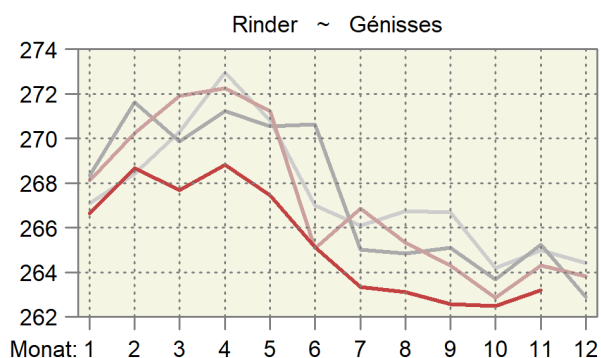
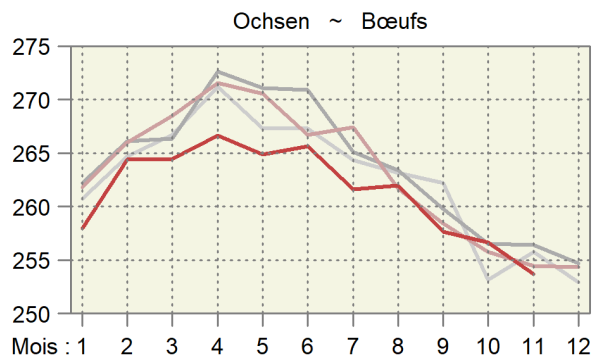
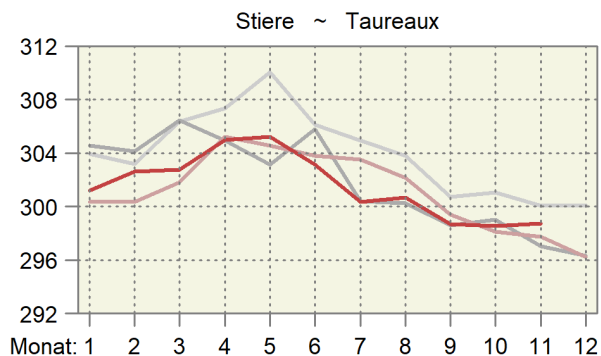

4.5 Provisorische Schlachtviehstatistik des inländischen Gross- und Kleinviehs Statistique provisoire du gros et petit bétail de boucherie indigène

Ohne Hofschlachtungen in Stück; geniessbar und ungeniessbar
Sans abattages à la ferme, en pièces; propres ou impropres à la consommation

Monate	Stiere ¹		Ochsen		Rinder		Kühe		Kälber	
Mois	Taureaux ¹		Boeufs		Génisses		Vaches		Veaux	
	2021	2022	2021	2022	2021	2022	2021	2022	2021	2022
Jan	8 856	8 680	3 774	4 129	7 578	8 091	13 263	14 152	15 409	15 361
Feb	8 606	8 600	3 975	3 714	7 815	7 464	11 889	11 823	17 237	15 878
Mrz	9 842	10 288	4 653	4 437	9 115	8 790	13 969	12 487	19 008	18 926
Apr	9 282	8 721	3 675	3 723	7 664	7 227	11 365	10 633	17 737	17 102
Mai	9 053	8 963	3 857	4 155	8 063	7 941	10 347	10 695	16 551	17 723
Jun	8 366	8 531	3 999	3 771	7 408	7 310	9 967	9 854	16 411	16 358
Jul	7 766	7 605	3 493	3 361	6 751	6 484	10 874	11 570	14 808	13 998
Aug	8 442	8 048	3 758	3 903	7 061	7 571	13 706	14 836	14 939	14 393
Sep	8 497	8 523	3 483	3 751	6 976	7 507	12 672	13 020	13 469	14 154
Okt	8 634	8 578	3 851	4 196	7 830	8 059	15 297	15 808	12 564	12 927
Nov	11 010	10 191	5 291	5 144	11 300	10 928	18 080	17 751	16 024	14 825
Dez	9 060		4 297		8 490		12 104		16 531	
Jahr	107 414		48 106		96 051		153 533		190 688	
Jan-Nov	98 354	96 728	43 809	44 284	87 561	87 372	141 429	142 629	174 157	171 645
	Schweine		Schafe		Ziegen		Equiden		Junges Bankvieh ²	
	Porcs		Moutons		Chèvres		Équidés		Jeune bétail d'égal ²	
	2021	2022	2021	2022	2021	2022	2021	2022	2021	2022
Jan	212 661	212 119	15 788	15 873	1 226	1 522	164	86	6 544	6 664
Fév	199 093	196 360	16 712	15 966	2 044	2 152	94	70	6 552	5 957
Mar	224 108	227 731	28 194	21 492	12 787	5 583	94	74	7 294	6 900
Avr	195 545	193 738	18 374	22 430	3 967	12 306	118	57	5 629	5 308
Mai	194 086	209 121	19 061	18 092	4 566	4 614	70	62	6 471	6 138
Jun	212 872	204 299	17 350	16 718	2 875	2 800	81	52	7 057	6 285
Jul	208 487	204 548	14 961	14 107	1 696	1 294	68	50	6 676	6 039
Août	219 355	224 582	16 893	18 033	1 811	1 995	59	72	7 350	6 653
Sep	219 006	225 005	22 621	23 022	2 166	2 564	75	74	7 281	6 645
Okt	210 228	216 014	20 569	20 956	3 261	3 371	213	244	7 214	6 670
Nov	227 182	212 658	22 496	20 268	3 652	3 283	266	222	8 946	7 833
Déc	220 776		22 793		2 612		115		7 384	
Année	2 543 399		235 812		42 663		1 417		84 398	
Jan-nov	2 322 623	2 326 175	213 019	206 957	40 051	41 484	1 302	1 063	77 014	71 092
	Älteres Bankvieh ³		Grosses Rindvieh		Männliche Kälber		Weibliche Kälber		Schlachtsauen	
	Bétail d'égal plus âgé ³		Gros bétail bovin		Veaux mâles		Veaux femelles		Truies de réforme	
	2021	2022	2021	2022	2021	2022	2021	2022	2021	2022
Jan	13 664	14 236	33 471	35 052	10 526	10 107	4 883	5 254	1 379	929
Feb	13 844	13 821	32 285	31 601	11 940	10 813	5 297	5 065	1 111	904
Mrz	16 316	16 615	37 579	36 002	13 090	13 126	5 918	5 800	1 431	1 276
Apr	14 992	14 363	31 986	30 304	12 250	11 642	5 487	5 460	1 145	1 166
Mai	14 502	14 921	31 320	31 754	11 347	12 064	5 204	5 659	1 088	1 373
Jun	12 716	13 327	29 740	29 466	11 253	10 932	5 158	5 426	1 227	1 467
Jul	11 334	11 411	28 884	29 020	9 811	9 080	4 997	4 918	1 128	1 429
Aug	11 911	12 869	32 967	34 358	9 790	9 272	5 149	5 121	1 194	1 818
Sep	11 675	13 136	31 628	32 801	8 653	8 728	4 816	5 426	1 122	1 597
Okt	13 101	14 163	35 612	36 641	7 756	7 961	4 808	4 966	1 110	1 598
Nov	18 655	18 430	45 681	44 014	10 094	9 274	5 930	5 551	1 255	2 023
Dez	14 463		33 951		10 428		6 103		853	
Jahr	167 173		405 104		126 938		63 750		14 043	
Jan-Nov	152 710	157 292	371 153	371 013	116 510	112 999	57 647	58 646	13 190	15 580

¹ Inklusive alte Stiere (Kategorie MA)

² 8 bis 12 Monate alt

³ Älter als 12 Monate

¹ Y inclut les vieux taureaux (catégorie MA)

² Agés de 8 à 12 mois

³ Agés de plus de 12 mois

Inländische Schlachtungen nach Monat, in tausend Schlachtungen Abattages indigènes par mois, en milliers d'abattages

In thousand slaughtering ~ En milliers d'abattages

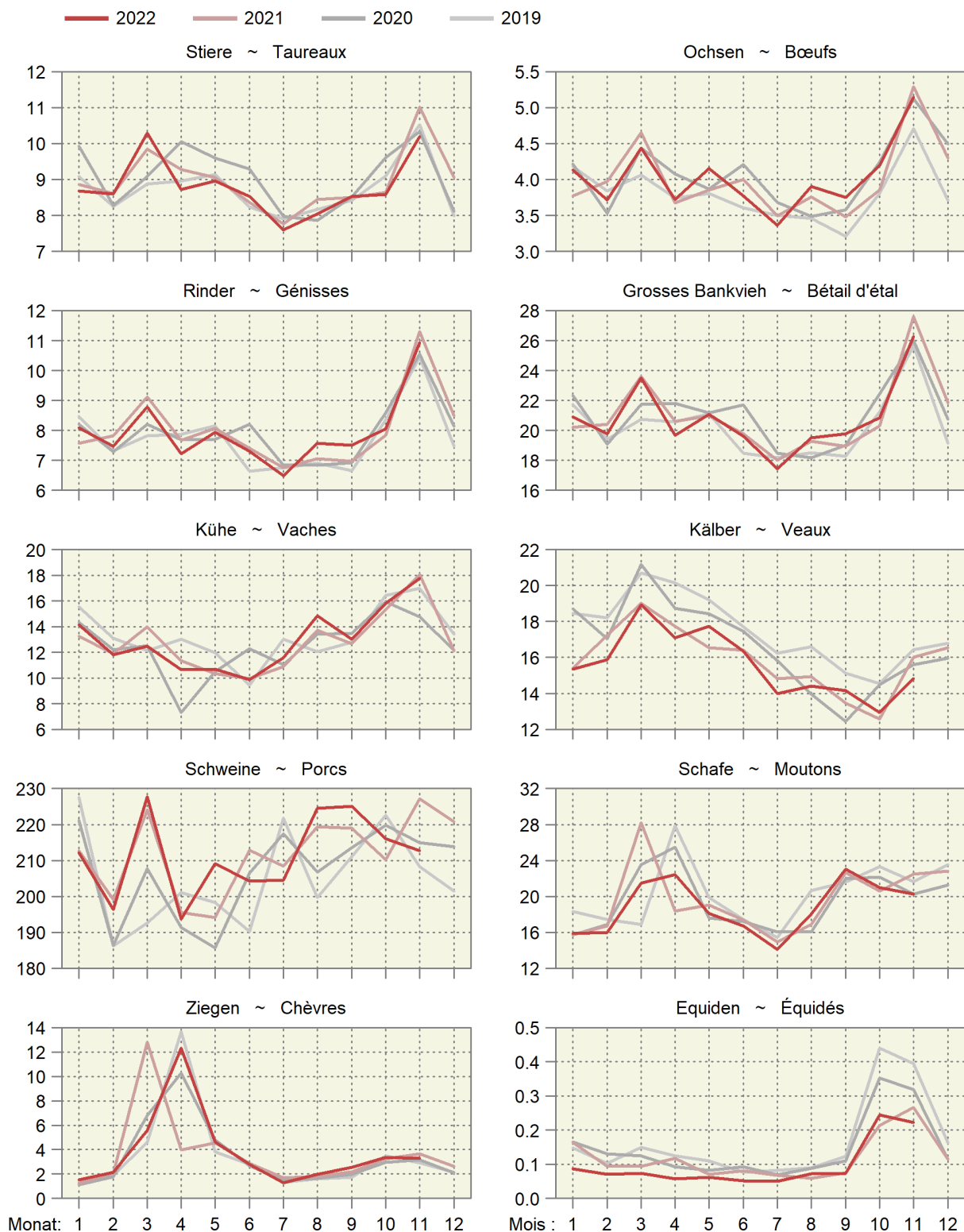

Inländische Schlachtungen über 12 Monate kumuliert Abattages indigènes cumulés sur 12 mois

In tausend Schlachtungen ~ En milliers d'abattages

— 2022 — 2021 — 2020 — 2019

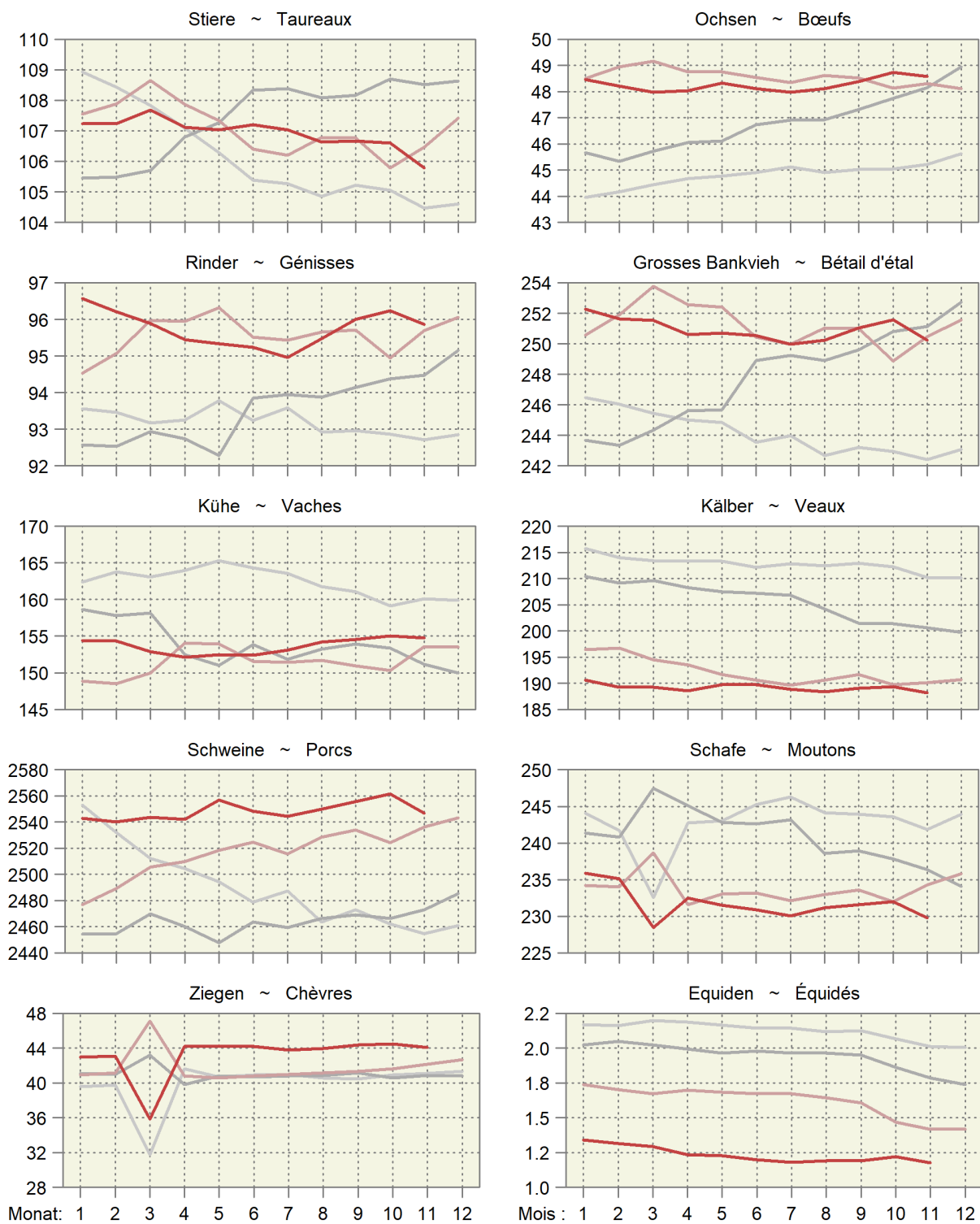

4.6 Fleischproduktion aus kontrollierten Schlachtungen von inländischem Gross- und Kleinvieh Production de viande des abattages contrôlés de gros et de petit bétail indigène

Tonnen Schlachtgewicht gemäss Definition der Schlachtgewichtsverordnung; geniessbar und ungeniessbar
Poids mort, en tonnes, selon définition de l'ordonnance sur le pesage des animaux abattus; propres ou impropres à la consommation

Monate	Stiere ~ Taureaux		Ochsen ~ Bœufs		Rinder ~ Génisses		Kühe ~ Vaches		Grossvieh ~ Gros bétail	
	2021	2022 *	2021	2022 *	2021	2022 *	2021	2022 *	2021	2022 *
Jan	2 660	2 614	988	1 065	2 032	2 157	4 248	4 482	9 928	10 319
Feb	2 585	2 602	1 057	982	2 112	2 005	3 831	3 783	9 585	9 373
Mrz	2 970	3 115	1 249	1 173	2 479	2 353	4 537	3 979	11 235	10 620
Apr	2 833	2 660	998	993	2 087	1 943	3 685	3 393	9 603	8 988
Mai	2 757	2 736	1 044	1 101	2 187	2 124	3 339	3 402	9 327	9 362
Jun	2 542	2 586	1 066	1 002	1 964	1 938	3 204	3 111	8 776	8 637
Jul	2 357	2 284	934	879	1 802	1 707	3 427	3 590	8 520	8 461
Aug	2 551	2 420	983	1 022	1 873	1 992	4 258	4 463	9 665	9 897
Sep	2 544	2 546	900	966	1 844	1 971	3 865	3 895	9 153	9 378
Okt	2 574	2 561	985	1 077	2 058	2 115	4 660	4 754	10 277	10 507
Nov	3 278	3 044	1 346	1 305	2 987	2 876	5 544	5 383	13 155	12 609
Dez	2 684		1 093		2 240		3 749		9 765	
Jahr	32 335		12 644		25 664		48 346		118 988	
Jan - Nov	29 651	29 169	11 551	11 566	23 424	23 183	44 597	44 233	109 223	108 150
	Kälber ~ Veaux		Rindvieh ~ Bovins		Schweine ~ Porcs		Schafe ~ Moutons		Ziegen ~ Chèvres	
	2021	2022 *	2021	2022 *	2021	2022 *	2021	2022 *	2021	2022 *
Jan	1 963	1 912	11 891	12 230	19 458	19 330	339	340	12	23
Fév	2 209	2 014	11 794	11 387	18 041	17 990	358	345	24	28
Mar	2 464	2 435	13 699	13 055	20 210	20 812	582	466	103	56
Avr	2 327	2 216	11 931	11 204	17 680	17 615	399	463	37	107
Mai	2 160	2 307	11 487	11 669	17 446	18 885	413	389	45	45
Jun	2 110	2 081	10 885	10 718	19 071	18 481	372	354	25	30
Jul	1 902	1 778	10 422	10 238	18 568	18 253	315	297	19	17
Aoû	1 933	1 844	11 598	11 741	19 655	20 553	352	373	24	28
Sep	1 729	1 796	10 882	11 174	19 716	20 681	464	478	32	39
Oct	1 587	1 618	11 864	12 125	19 005	19 898	431	442	49	57
Nov	1 995	1 817	15 150	14 425	20 659	19 856	472	424	56	46
Déc	2 005		11 770		19 901		470		38	
Année	24 385		143 374		229 409		4 967		463	
Jan - nov	22 381	21 816	131 604	129 966	209 508	212 354	4 497	4 371	425	478

Berechnet aufgrund der Schlachtungen gemäss Tabelle 4.5 und der Durchschnittsgewichte gemäss Tabelle 4.4

Calculé sur la base des abattages selon le tableau 4.5 et des poids moyens selon le tableau 4.4

Agristat

Agristat

4.7 Fleisch von Gross- und Kleinvieh, verkaufsfertig Viande de gros et de petit bétail, prête à la vente

In Tonnen verkaufsfertigem Fleisch, ohne Fleischanfall aus nicht kontrollierten Hofschlachtungen und Organteile.
Für Einfuhr und Ausfuhr wurden Auszüge der folgenden Zollkapitel verwendet: 1 (Lebendvieh), 2, 16, 19, 21 (Fleisch).
En tonnes de viande prête à la vente, sans viande d'abattages domestiques non contrôlés et sans abats comestibles.
Pour l'exportation et l'importation, des extraits des chapitres suivants: 1 (animaux vivants), 2, 16, 19, 21 (viande).

	November			Januar - November			
	Novembre			Janvier - novembre			
	2021	2022 *	%	2021	2022 *	%	
Rindfleisch (Grossviehfleisch)							Viande de bœuf (gros bétail)
Inlandproduktion	8 497	8 167	-3.9	70 655	70 193	-0.7	Production indigène
Einfuhr in Form von							Importations
Lebendvieh	37	24	-35.8	349	258	-26.1	des animaux vivants
Fleisch	2 527	2 050	-18.9	24 866	21 057	-15.3	de viande
Total	2 564	2 073	-19.1	25 215	21 315	-15.5	Total
Ausfuhr	692	731	5.7	5 393	4 702	-12.8	Exportations
Verfügbar	10 369	9 510	-8.3	90 477	86 806	-4.1	Disponible
%-Anteil der Einfuhr	24.7	21.8		27.9	24.6		Importation en %
Kalbfleisch							Viande de veau
Inlandproduktion	1 354	1 235	-8.7	15 182	14 835	-2.3	Production indigène
Einfuhr in Form von							Importations
Lebendvieh	15	11	-24.2	137	124	-10.0	des animaux vivants
Fleisch	141	92	-35.0	391	534	36.6	de viande
Total	155	103	-34.0	528	658	24.5	Total
Ausfuhr	0	-	...	3	1	-68.5	Exportations
Verfügbar	1 509	1 338	-11.3	15 708	15 492	-1.4	Disponible
%-Anteil der Einfuhr	10.3	7.7		3.4	4.2		Importation en %
Schweinefleisch							Viande de porc
Inlandproduktion	15 270	14 693	-3.8	154 855	157 142	1.5	Production indigène
Einfuhr in Form von							Importations
Lebendvieh	-	-	...	69	67	-1.9	des animaux vivants
Fleisch	1 111	915	-17.7	12 540	10 019	-20.1	de viande
Total	1 111	915	-17.7	12 608	10 086	-20.0	Total
Ausfuhr	321	334	4.1	2 431	3 202	31.7	Exportations
Verfügbar	16 060	15 274	-4.9	165 032	164 026	-0.6	Disponible
%-Anteil der Einfuhr	6.9	6.0		7.6	6.1		Importation en %
Schafffleisch							Viande de mouton
Inlandproduktion	354	318	-10.2	3 367	3 278	-2.6	Production indigène
Einfuhr in Form von							Importations
Lebendvieh	-	-	...	-	-	...	des animaux vivants
Fleisch	332	357	7.6	5 278	4 756	-9.9	de viande
Total	332	357	7.6	5 278	4 756	-9.9	Total
Ausfuhr	0	-	...	1	1	0.5	Exportations
Verfügbar	685	674	-1.6	8 644	8 033	-7.1	Disponible
%-Anteil der Einfuhr	48.4	52.9		61.1	59.2		Importation en %
Total Fleisch von Schlachttieren							Total de la viande
Inlandproduktion	25 474	24 414	-4.2	244 060	245 449	0.6	d'animaux de boucherie
Einfuhr in Form von							Production indigène
Lebendvieh	51	35	-32.5	555	449	-19.1	des animaux vivants
Fleisch	4 110	3 412	-17.0	43 074	36 366	-15.6	de viande
Total	4 162	3 447	-17.2	43 629	36 815	-15.6	Total
Ausfuhr	1 013	1 065	5.1	7 828	7 906	1.0	Exportations
Verfügbar	28 623	26 796	-6.4	279 861	274 357	-2.0	Disponible
%-Anteil der Einfuhr	14.5	12.9		15.6	13.4		Importation en %

Fleischproduktion gemäss Tabelle 4.6

Production de viande selon tableau 4.6

Agristat

Agristat

Fleisch von Gross- und Kleinvieh, verkaufsfertig
Viande de gros et de petit bétail, prête à la vente

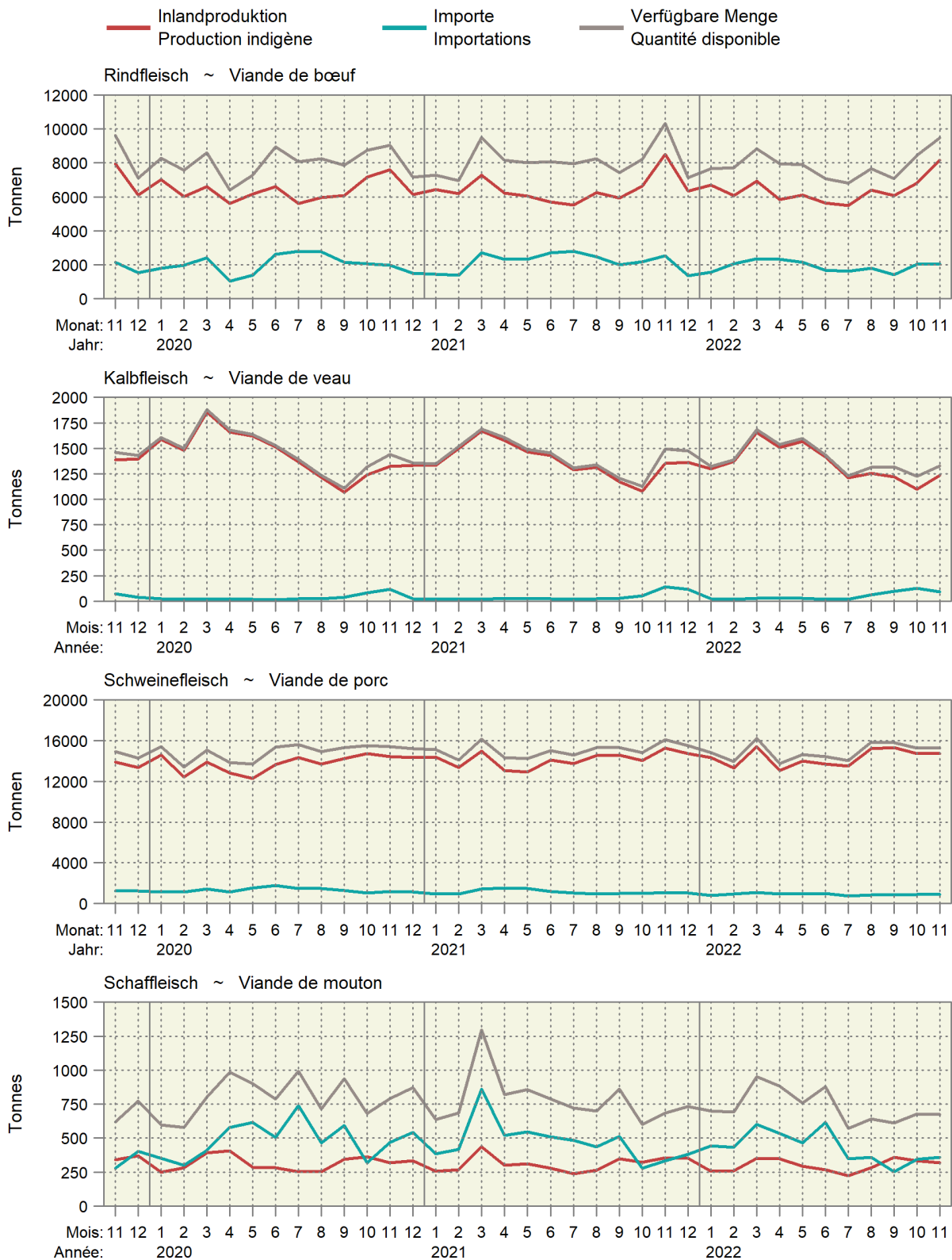

Fleisch von Gross- und Kleinvieh, verkaufsfertig Viande de gros et de petit bétail, prête à la vente

Über 12 Monate kumulierte Werte, in Kilotonnen ~ Valeurs cumulées sur 12 mois, en kilotonnes

— 2022 — 2021 — 2020 — 2019

Produktion ~ Production

Einfuhr ~ Importation

Verfügbar ~ Disponible

Rindfleisch ~ Viande de bœuf

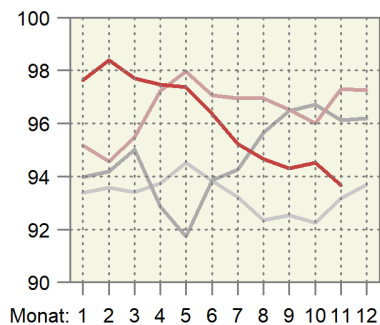
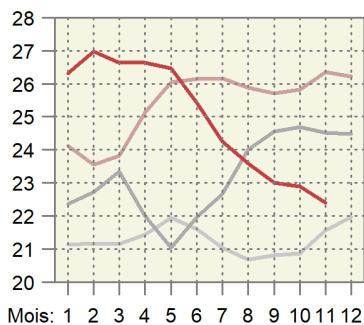
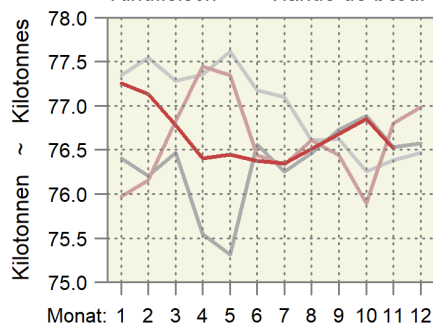

Kalbfleisch ~ Viande de veau

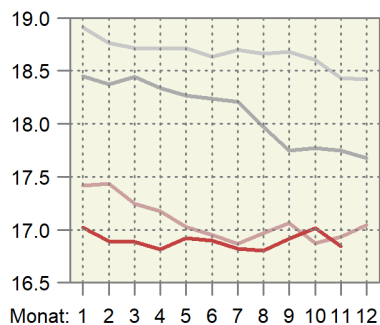
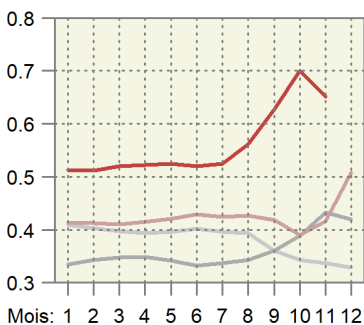
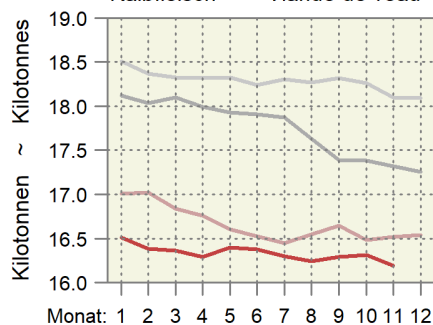

Schweinefleisch ~ Viande de porc

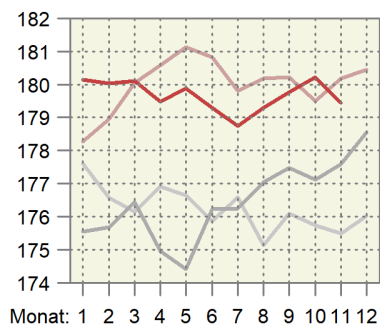
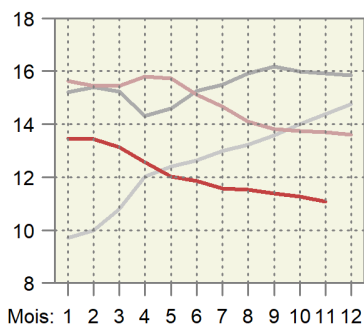
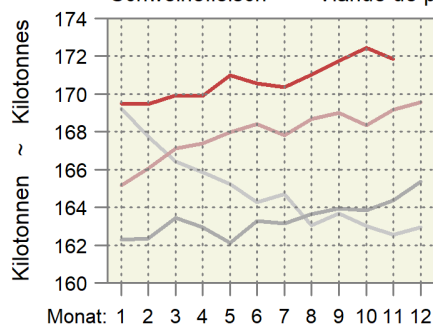

Schaffleisch ~ Viande de mouton

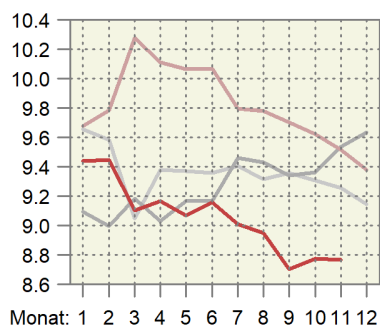
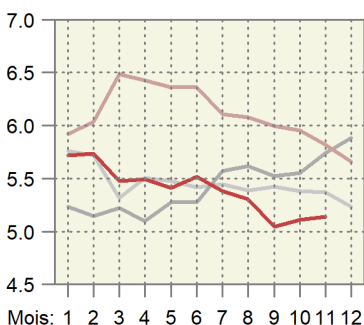
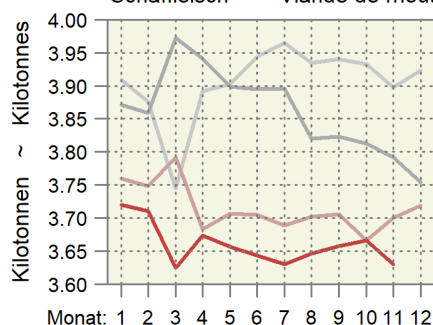

4.8 Schlachtgeflügelproduktion, monatlich erfasste Menge Production de volaille de boucherie, quantité relevée mensuellement

In Tonnen, ohne Suppenhühner, ohne Organteile, geniessbar und ungeniessbar
En tonnes, sans les poules à bouillir, sans les abats, propres ou impropres à la consommation

Organisation, Erzeugnis	November			Januar - November			Organisation, produit	
	Novembre			Janvier - novembre				
	2021	2022	%	2021	2022	%		
Wareneingang, Lebendgewicht								Entrée d'animaux, poids vif
Bell Poulets	3 984	4 129	3.7	43 601	44 704	2.5	Bell Poulets	
Micarna Poulets	5 497	5 938	8.0	61 130	62 701	2.6	Micarna Poulets	
Frifag Poulets	1 736	1 885	8.6	19 508	20 207	3.6	Frifag Poulets	
Truten	234	203	-13.3	2 374	2 273	-4.3	Dindes	
Kneuss Poulets	1 205	1 120	-7.1	12 288	12 286	-0.0	Kneuss Poulets	
Andere Poulets	216	197	-8.4	2 214	2 274	2.7	Autres Poulets	
Truten	32	28	-13.9	144	130	-10.0	Dindes	
Übriges Geflügel	10	10	2.0	42	51	22.0	Autre volaille	
Lebendgewicht total	12 914	13 511	4.6	141 302	144 626	2.4	Poids vif, total	
	2021	2022	Veränd. in t	2021	2022	Variation en t		
Wareneingang, Schlachtgewicht ¹								Entrée d'animaux, poids mort ¹
Bell Poulets	2 828	2 932	103	30 957	31 740	783	Bell Poulets	
Micarna Poulets	3 903	4 216	313	43 402	44 518	1 115	Micarna Poulets	
Frifag Poulets	1 233	1 339	106	13 850	14 347	497	Frifag Poulets	
Truten	181	156	-24	1 828	1 750	-78	Dindes	
Kneuss Poulets	856	795	-61	8 725	8 723	-2	Kneuss Poulets	
Andere Poulets	153	140	-13	1 572	1 615	43	Autres Poulets	
Truten	25	21	-3	111	100	-11	Dindes	
Übriges Geflügel	5	5	0	21	26	5	Autre volaille	
Schlachtgewicht total	9 183	9 605	422	100 467	102 818	2 352	Poids mort, total	
¹ Die Schlachtausbeute							¹ Rendement à l'abattage	
- Poulet: 0.71							- Poulet: 0.71	
- Truten: 0.77							- Dinde: 0.77	
- Übriges Geflügel (Enten, Gänsen, Perlhühner, Wachteln): 0.51							- Autre volaille (canards, oies, pintades, cailles): 0.51	

Geflügelschlächtereien; Berechnungen durch Agristat

Abattoirs de volailles; calculs par Agristat

4.9 Produktion, Einfuhr, Ausfuhr und Verbrauch von Geflügelfleisch Production, importations, exportations et consommation de viande de volaille

In Tonnen Schlachtgewicht (SG) oder verkaufsfertig (VFF), genießbar und ungenießbar. Für Einfuhr und Ausfuhr wurden Auszüge der folgenden Zollkapitel verwendet: 2 (unverarbeitetes Fleisch), 16 und 19 (verarbeitetes Fleisch).

En tonnes poids mort (PM) ou prête à la vente (VPV), propre ou impropre à la consommation. Pour l'exportation et l'importation, des extraits des chapitres suivants sont considérés: 2 (viande non transformée), 16 et 19 (viande transformée).

Position	Einheit	November			Januar - November			Unité	Position
		Novembre			Janvier - novembre				
		2021	2022	%	2021	2022	%		
Inlandproduktion, Eigenverbrauch der Produzenten und Markt ¹	SG VFF	9 232 7 089	9 656 7 418	4.6 4.6	100 999 77 580	103 363 79 410	2.3 2.4	PM VPV	Production indigène, autoconsommation par les producteurs et vente ¹
Einfuhr									Importations
unverarbeitetes Fleisch	VFF	3 239	2 984	-7.9	34 169	35 936	5.2	VPV	de viande non transformée
verarbeitetes Fleisch	VFF	807	704	-12.8	7 962	8 193	2.9	VPV	de viande transformée
Total	VFF	4 047	3 688	-8.9	42 131	44 129	4.7	VPV	Total
Ausfuhr									Exportations
unverarbeitetes Fleisch	VFF	38	44	16.0	293	340	15.9	VPV	de viande non transformée
verarbeitetes Fleisch	VFF	157	150	-4.5	1 293	2 306	78.3	VPV	de viande transformée
Total	VFF	195	194	-0.5	1 586	2 646	66.8	VPV	Total
Verfügbar	VFF	10 941	10 912	-0.3	118 124	120 892	2.3	VPV	Disponible
Inlandanteil	%	65	68	4.9	66	66	0.0	%	Part indigène

¹ Ohne Suppenhühner, ohne Organteile

¹ Sans les poules à bouillir, sans les abats

Verfügbare Menge, Inlandproduktion und Importe von Geflügelfleisch Quantité disponible, production indigène et importation de viande de volaille

Verkaufsfertiges Fleisch (VFF) in Tonnen ~ Viande prête à la vente (VPV) en tonnes

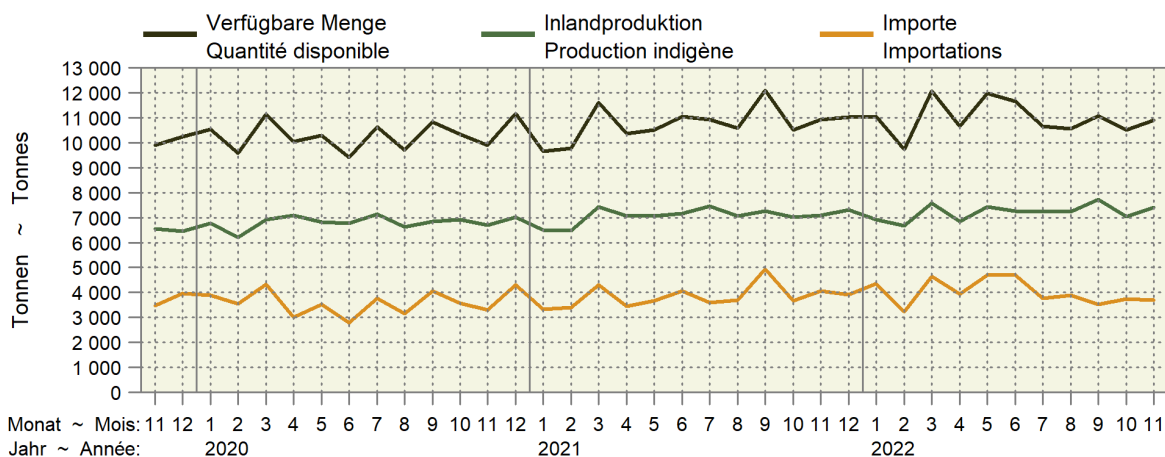

Inlandproduktion und Importe als 12-Monats-Mittel Production indigène et importations comme moyenne glissante sur 12 mois

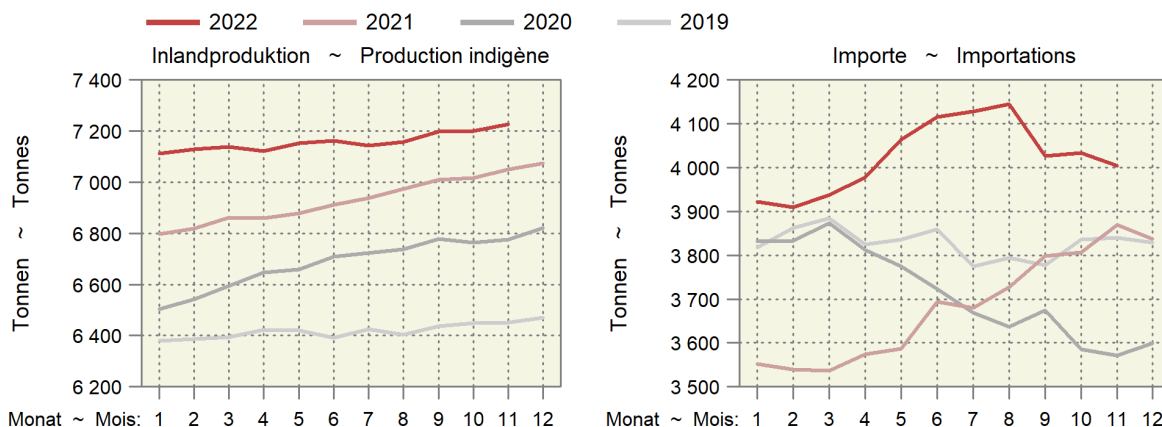

4.10 Produktion und Einfuhr von Eiern Production et importation d'œufs

Position	Einheit Unité	November			Januar - November			Position
		Novembre			Janvier - novembre			
		2021	2022	%	2021	2022	%	
Inlandproduktion ¹	1000 St. ~ Pce	101 507	94 543	-6.9	1 040 011	1 034 904	-0.5	Production indigène ¹
Einfuhr								Importation
Gesamteinfuhr nach Gewicht								Importation par poids
Schaleneier ²	t	2 169	2 227	2.7	23 188	20 315	-12.4	Œufs en coquille ²
Flüssigeier ³	t	757	759	0.3	7 476	7 721	3.3	Œufs liquides ³
Trockeneier ⁴	t	53	58	9.7	570	568	-0.4	Œufs secs ⁴
Bruteier ⁵	t	255	207	-18.6	2 502	2 710	8.3	Œufs à couvrir ⁵
Zur menschlichen Ernährung, umgerechnet in Stück								Pour l'alimentation humaine, converti en pièces
Schaleneier ⁶	1000 St. ~ Pce	35 975	36 952	2.7	384 669	337 005	-12.4	Œufs en coquille ⁶
Flüssigeier ⁷	1000 St. ~ Pce	15 585	15 627	0.3	153 862	158 888	3.3	Œufs liquides ⁷
Trockeneier ⁸	1000 St. ~ Pce	4 249	4 660	9.7	45 614	45 452	-0.4	Œufs secs ⁸
Total	1000 St. ~ Pce	55 809	57 239	2.6	584 145	541 345	-7.3	Total
Verfügbar zur menschlichen Ernährung	1000 St. ~ Pce	157 316	151 783	-3.5	1 624 156	1 576 249	-2.9	Disponible pour l'alimentation humaine
Einfuhr von Schaleneiern (ohne Bruteier)								Importations d'œufs en coquille (sans les œufs à couvrir)
Wert franko Grenze	1000 CHF	3 500	5 433	55.2	39 677	38 782	-2.3	Valeur franco frontière
Preis franko Grenze	Rp./Ei ~ Ct./œuf	10	15	51.1	10	12	11.6	Prix franco frontière

¹ Schätzung auf der Basis der monatlichen Einstellungen von Junghennen
² Zolltarifnummern: 0407.2110, 2190, 2910, 2990, 9010, 9090
³ Zolltarifnummern: 0408.1910, 1990, 9910, 9990, 3502.1910, 1990
⁴ Zolltarifnummern: 0408.1110, 1190, 9110, 9190, 3502.1110, 1190
⁵ Zolltarifnummern: 0407.1110, 1190, 1910, 1990
⁶ Berechnungsgrundlage: 1kg Schaleneier = 16.6 Eier
⁷ Berechnungsgrundlage: 1kg Flüssigeier ohne Schale = 20.58 Eier
⁸ Berechnungsgrundlage: 1kg Trockeneier ohne Schale = 80 Eier

¹ Estimation sur la base de la mise en poulailler mensuelle de poulettes
² Numéros du tarif douanier: 0407.2110, 2190, 2910, 2990, 9010, 9090
³ Numéros du tarif douanier: 0408.1910, 1990, 9910, 9990, 3502.1910, 1990
⁴ Numéros du tarif douanier: 0408.1110, 1190, 9110, 9190, 3502.1110, 1190
⁵ Numéros du tarif douanier: 0407.1110, 1190, 1910, 1990
⁶ Base de calcul: 1 kg d'œufs en coquille = 16.6 œufs
⁷ Base de calcul: 1 kg d'œufs liquides sans coquille = 20.58 œufs
⁸ Base de calcul: 1 kg d'œufs secs sans coquille = 80 œufs

Agristat; Aviforum; Bundesamt für Zoll und Grenzsicherheit (BAZG)

Agristat; Aviforum; Office fédéral de la douane et de la sécurité des frontières (OFDF)

Importe und Inlandproduktion von Eiern Importation et production indigène d'œufs

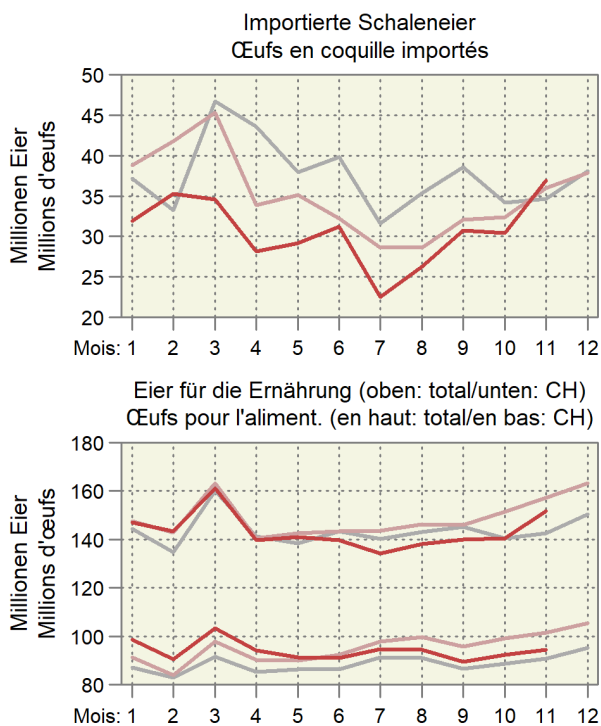
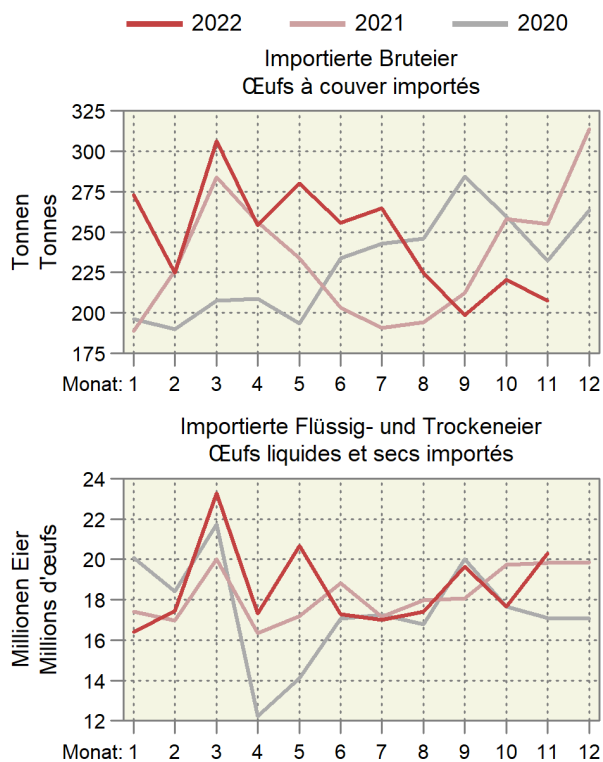

4.11 Produktion von Küken, mutmasslicher Anfall von Junghennen und Pouletfleisch Production de poussins, production estimée de poulettes et de viande de poulet

Monate	Inländische Hennenkükenproduktion und Einfuhr ¹ , Stück				Inländische Mastkükenproduktion und Einfuhr ¹ , Stück			
Mois	Production indigène de poussins de poules pondeuses et importation ¹ , pièces				Production indigène de poussins de type chair et importation ¹ , pièces			
	2020	2021	2022	%	2020	2021	2022	%
Januar	436 481	490 654	493 924	0.7	6 534 784	6 646 491	6 988 977	5.2
Februar	329 055	326 961	327 015	0.0	5 692 098	6 245 643	6 341 690	1.5
März	261 843	313 914	303 934	-3.2	6 748 880	7 006 733	6 950 107	-0.8
April	276 064	303 186	330 580	9.0	6 588 636	6 735 941	6 896 538	2.4
Mai	443 242	422 436	420 134	-0.5	6 305 656	7 096 353	6 960 925	-1.9
Juni	429 734	472 484	362 752	-23.2	6 295 173	6 807 120	6 777 975	-0.4
Juli	153 603	155 411	141 843	-8.7	6 778 840	6 893 759	6 979 192	1.2
August	126 397	127 838	98 943	-22.6	6 573 392	6 987 238	7 038 412	0.7
September	476 711	462 935	427 564	-7.6	6 443 991	6 710 032	6 572 178	-2.1
Oktober	171 830	143 680	110 684	-23.0	6 669 217	6 936 612	6 976 218	0.6
November	70 514	61 478	37 966	-38.2	6 140 882	6 671 224	5 903 930	-11.5
Dezember	326 048	310 301			6 597 932	7 039 125		
Jahr	3 501 522	3 591 275			77 369 483	81 776 271		

Monate	Junghennenanfall (-einstellungen) ² , Stück				Poulets ³ , Tonnen			
Mois	Production de poulettes (mise en poullaier) ² , pièces				Poulets ³ , tonnes			
	2021	2022	2023	%	2020	2021	2022	%
Janvier	122 605	124 003	95 975	-22.6	7 853	8 011	8 622	7.6
Février	462 409	449 047	414 737	-7.6	8 154	8 329	8 822	5.9
Mars	166 675	139 369	107 364	-23.0	7 689	8 108	8 383	3.4
Avril	68 399	59 633	36 827	-38.2	7 824	8 334	8 359	0.3
Mai	316 267	300 992			8 388	8 642	8 708	0.8
Juin	475 934	479 106			8 109	8 699	8 715	0.2
Juillet	317 152	317 205			7 924	8 744	8 640	-1.2
Août	304 496	294 816			8 222	8 616	8 652	0.4
Septembre	294 090	320 662			8 397	8 729	8 815	1.0
Octobre	409 763	407 530			8 186	8 614	8 559	-0.6
Novembre	458 309	351 869			8 247	8 582	8 520	-0.7
Décembre	150 748	137 588			8 056	8 558	8 100	-5.3
Année	3 546 847	3 381 821			97 048	101 966	102 895	11.0

¹ Die Wochenmeldungen werden jeweils anhand der Zahl der Wochentage auf die Monate aufgeteilt
² Annahme: Abgang von 3% der Küken bis zum Legebeginn nach rund 5 Monaten
³ Annahmen: Abgang von 2.5% der Küken bis zur Schlachtreife nach rund 45 Tagen, durchschnittliches Schlachtgewicht von 1.29 kg

¹ Les indications des rapports hebdomadaires sont réparties sur les mois en fonction du nombre des jours de chaque semaine et leur appartenance aux mois respectifs
² Supposition: Mortalité de 3% des poussins entre la naissance et le début de la ponte environ 5 mois plus tard
³ Suppositions: Mortalité de 2.5% jusqu'à la fin de la période d'engraissement après 45 jours, poids mort moyen de 1.29 kg

5. Aussenhandel ~ Commerce extérieur

2022 wurde bis Ende November viel Getreide importiert (Tabelle 5.1). Kumuliert beträgt die Zunahme gegenüber dem Vorjahr 20,6 %. In absoluten Mengen ergaben sich die grössten Zunahmen beim Weizen und beim Mais. Die Käseexporte lagen auch im November mit 7855 Tonnen tiefer als im Vorjahr, dieses Mal um 5,8 % (Tabelle 5.6). Die durchschnittlichen Preise sind im Käseaussenhandel deutlich angestiegen. Bei den Produktionsmitteln wurden im Jahr 2022 bis Ende November mehr Saatgut, Futtermittel und Pflanzenschutzmittel aber weniger Stroh und Düngemittel importiert (Tabelle 5.15). Wertmässig nahmen jedoch nur die Importe von Saatgut und Stroh ab. Der Wert der importierten Maschinen und Geräte stieg um 1,1 % an, was teuerungsbereinigt einer Abnahme entsprechen dürfte. Die Durchschnittspreise sind v.a. beim Dünger und den Futtermitteln deutlich angestiegen.

En 2022, les importations de céréales ont été conséquentes jusqu'à fin novembre (tableau 5.1). L'augmentation cumulée par rapport à l'année précédente s'élève à 20,6%. En quantités absolues, les plus fortes hausses ont été enregistrées pour le blé et le maïs. Avec 7855 tonnes fin novembre, les exportations de fromage étaient quant à elles inférieures à celles de l'année précédente. Le recul était cette fois-ci de 5,8% (tableau 5.6). Les prix moyens ont nettement augmenté dans le commerce extérieur de fromage. En ce qui concerne les moyens de production, les importations de semences, d'aliments pour animaux et de produits phytosanitaires ont augmenté en 2022 jusqu'à fin novembre, alors que celles de paille et d'engrais ont diminué (tableau 5.15). Toutefois, en termes de valeur, seules les importations de semences et de paille ont reculé. La valeur des machines et des appareils importés a augmenté de 1,1%, ce qui devrait correspondre à une baisse après correction de l'inflation. Les prix moyens ont nettement augmenté, surtout ceux des engrais et des aliments pour animaux.

5.1 Einfuhr von Getreide und Getreideprodukten Importations de céréales et de produits à base de céréales

Zolltarif: Kapitel 10 (Getreide), Auszüge aus Kapitel 11 (Müllereierzeugnisse) und Kapitel 19 (Zubereitungen auf der Grundlage von Getreide, Mehl, Stärke oder Milch, Backwaren)

Tarif douanier: chapitre 10 (céréales), extraits du chapitre 11 (produits de la minoterie) et du chapitre 19 (préparations sur la base de céréales, de farine, d'amidon ou de lait, produits de la boulangerie)

Getreidearten	November ~ Novembre			Januar - Janvier ~ Janvier - novembre			Variétés de céréales
	2021	2022	Veränderung in %	2021	2022	Variation en %	
Menge in Tonnen ~ Quantité en tonnes							
Hartweizen	3 150	5 371	70.5	64 769	50 997	-21.3	Blé dur
Weichweizen und Mengkorn	19 206	36 454	89.8	341 017	431 858	26.6	Blé
Roggen	519	386	-25.6	2 033	2 954	45.4	Seigle
Gerste	864	1 631	88.7	53 924	78 348	45.3	Orge
Hafer	5 371	3 762	-30.0	45 284	46 527	2.7	Avoine
Mais	8 483	15 429	81.9	151 817	214 915	41.6	Maïs
Reis	12 326	5 695	-53.8	102 100	93 494	-8.4	Riz
Körnersorghum	31	25	-18.4	96	83	-13.7	Sorgho à grains
Buchweizen	23	3	-87.7	180	104	-42.0	Sarrasin
Hirse	312	193	-38.0	1 647	1 330	-19.2	Millet
Kanariensaat	-	0	...	90	100	10.8	Alpiste
Triticale	73	-	...	818	498	-39.2	Triticale
Andere Getreide	179	137	-23.5	1 634	1 555	-4.8	Autres céréales
Total Getreide	50 537	69 088	36.7	765 410	922 764	20.6	Céréales, total
Getreidemehl	1 502	1 551	3.3	16 169	15 996	-1.1	Farine de céréales
Grütze, Griess, Pellets	566	858	51.5	5 559	7 749	39.4	Gruau, semoule, pellets
Getreidekörner, bearbeitet; Getreidekeime	1 225	934	-23.8	12 896	14 416	11.8	Grains, travaillés; germes de céréales
Malz	4 717	6 682	41.7	64 127	73 720	15.0	Malt
Getreidestärke	2 866	2 722	-5.0	26 140	26 314	0.7	Amidons de céréales
Total Müllereierzeugnisse, Malz und Stärke	10 876	12 746	17.2	124 891	138 194	10.7	Produits de la minoterie, malt et amidon, total
Teigwaren	6 439	6 300	-2.2	67 060	67 065	0.0	Pâtes alimentaires
Biskuits, Waffeln	1 899	1 968	3.6	22 571	22 007	-2.5	Biscuits, gaufres
Brot, gewöhnl. Backwaren	1 134	1 058	-6.6	10 026	11 196	11.7	Pain la boulangerie ordinaire
Back- und Konditoreiwaren	9 667	10 761	11.3	105 352	108 934	3.4	Prod. de la boulang., pâtiss. et biscuiterie
Andere Zubereitungen	5 883	6 328	7.5	60 279	61 867	2.6	Autres préparations
Total verarbeit. Nahrungs- mittel auf Getreidebasis	25 022	26 415	5.6	265 288	271 069	2.2	Préparations sur la base de céréales, total
Wert in tausend CHF, franko Grenze, unverzollt ~ Valeur en milliers de CHF, franco frontière, non dédouanée							
Hartweizen	1 140	2 796	...	25 458	25 761	1.2	Blé dur
Weichweizen und Mengkorn	8 111	15 778	94.5	102 408	169 730	65.7	Blé
Roggen	240	203	-15.5	1 097	1 694	54.5	Seigle
Gerste	255	598	...	14 104	27 743	96.7	Orge
Hafer	1 413	1 404	-0.6	12 740	16 430	29.0	Avoine
Mais	2 528	5 882	...	56 291	85 674	52.2	Maïs
Reis	9 697	7 787	-19.7	82 862	89 837	8.4	Riz
Körnersorghum	11	10	-7.4	180	71	-60.3	Sorgho à grains
Buchweizen	58	11	-80.7	448	242	-45.8	Sarrasin
Hirse	238	118	-50.3	1 471	1 159	-21.2	Millet
Kanariensaat	-	0	...	72	93	29.4	Alpiste
Triticale	25	-	...	277	170	-38.6	Triticale
Andere Getreide	354	380	7.6	4 717	6 060	28.5	Autres céréales
Total Getreide	24 069	34 967	45.3	302 125	424 665	40.6	Céréales, total
Getreidemehl	1 308	1 314	0.5	12 715	13 704	7.8	Farine de céréales
Grütze, Griess, Pellets	468	675	44.2	4 193	6 599	57.4	Gruau, semoule, pellets
Getreidekörner, bearbeitet; Getreidekeime	899	942	4.7	10 837	11 949	10.3	Grains, travaillés; germes de céréales
Malz	2 088	3 602	72.5	29 210	37 689	29.0	Malt
Getreidestärke	3 760	4 026	7.1	31 058	37 489	20.7	Amidons de céréales
Total Müllereierzeugnisse, Malz und Stärke	8 523	10 559	23.9	88 014	107 429	22.1	Produits de la minoterie, malt et amidon, total
Teigwaren	15 485	16 170	4.4	158 550	168 977	6.6	Pâtes alimentaires
Biskuits, Waffeln	8 716	9 475	8.7	102 445	99 374	-3.0	Biscuits, gaufres
Brot, gewöhnl. Backwaren	1 843	1 833	-0.5	16 202	18 848	16.3	Pain, boulangerie ordinaire
Back- und Konditoreiwaren	40 133	46 450	15.7	391 314	412 326	5.4	Prod. de la boulang., pâtiss. et biscuiterie
Andere Zubereitungen	18 987	21 889	15.3	198 781	209 633	5.5	Autres préparations
Total verarbeit. Nahrungs- mittel auf Getreidebasis	85 165	95 817	12.5	867 292	909 157	4.8	Préparations sur la base de céréales, total

5.2 Einfuhr von Gemüse Importations de légumes

Einfuhrmenge in Tonnen; Zolltarif: Kapitel 7
Quantité d'importation en tonnes; tarif douanier: chapitre 7

Gemüsearten	November ~ Novembre			Januar - November ~ Janvier - novembre			Variétés de légumes
	2021	2022	Veränderung in %	2021	2022	Variation en %	
Salate	3 032	3 759	24.0	31 973	28 072	-12.2	Salades
Chicorée Witloof	92	129	40.5	2 173	1 907	-12.2	Chicorée Witloof
Cicorino	19	20	9.9	1 213	1 060	-12.6	Cicorino
Eichenlaub	7	88	...	784	701	-10.6	Feuilles de chêne
Eisbergsalate	1 665	1 769	6.2	13 121	11 013	-16.1	Laitue iceberg
Endivien	593	800	34.9	5 876	5 274	-10.2	Chicorée
Kopfsalate	315	516	63.7	3 831	2 995	-21.8	Laitue pommée
Nüsslisalat	34	23	-32.1	484	404	-16.4	Rampon
Übrige	307	414	34.8	4 492	4 716	5.0	Autres
Tomaten	3 772	3 913	3.8	37 560	34 979	-6.9	Tomates
Kohlgemüse	2 946	2 717	-7.8	29 496	26 900	-8.8	Choux
Blumenkohl	746	2 108	...	8 375	17 386	...	Chou-fleur
Broccoli	959	-	...	11 205	-	...	Broccoli
Übrige	1 241	609	-50.9	9 915	9 513	-4.0	Autres
Wurzel- und Knollengemüse	379	411	8.5	11 484	12 447	8.4	Légumes-racines et -tubercules
Fenchel	186	335	80.1	6 122	4 920	-19.6	Fenouil
Radieschen	1	2	85.0	388	332	-14.2	Radis
Sellerie	25	15	-40.7	2 371	2 984	25.9	Céleri
Übrige	167	60	-64.3	2 603	4 210	61.7	Autres
Zwiebeln	497	543	9.2	6 174	12 078	95.6	Oignons
Lauch	12	1	-92.1	2 266	2 503	10.5	Poireau
Karotten	83	79	-3.8	2 855	4 545	59.2	Carottes
Gurken	2 418	2 512	3.9	19 454	19 179	-1.4	Concombres
Küchenkräuter	72	109	51.3	1 162	1 114	-4.1	Herbes potagères
Petersilie	56	88	57.4	1 007	887	-12.0	Persil
Übrige	16	21	30.1	154	227	47.3	Autres
Zucchini	1 857	-	...	16 886	-	...	Courgettes
Hülsenfrüchte	549	421	-23.3	5 104	4 018	-21.3	Légumineuses
Andere Gemüse	5 739	6 899	20.2	71 992	80 142	11.3	Autres légumes
Total frisches Gemüse	21 354	21 364	0.0	236 404	225 975	-4.4	Légumes frais, total
Kartoffeln ¹	5 979	3 761	-37.1	36 240	83 031	...	Pommes de terre ¹
Pilze, frisch oder gekühlt	502	546	8.8	5 500	5 190	-5.6	Champignons, frais ou réfrigérés
Gemüse ² , gefroren	1 614	1 041	-35.5	11 846	10 789	-8.9	Légumes ² , congelés
Gemüse ² , vorläufig haltbar gemacht	60	86	43.9	1 300	879	-32.4	Légumes ² , conservés provisoirement
Gemüse ² , getrocknet	355	245	-31.1	3 118	3 041	-2.5	Légumes ² , séchés
Hülsenfrüchte, getrocknet	1 927	1 741	-9.6	21 484	24 416	13.6	Légumineuses, sèches
Maniok, Süsskartoffeln u.ä.	476	555	16.6	6 429	5 920	-7.9	Manioc, patates douces et autres
Pflanzkartoffeln, Setz Zwiebeln	476	109	-77.2	4 350	5 837	34.2	Plants de pomme de terre, petits oignons à planter
Total Kapitel 7	32 743	29 448	-10.1	326 670	365 078	11.8	Chapitre 7, total

¹ Ohne Pflanzkartoffeln

² Inklusive Pilze und Kartoffeln

¹ Sans plants de pomme de terre

² Y compris champignons et pommes de terre

./.

Importe von Frischgemüse nach Monaten, Menge Importation de légumes frais par mois, quantité

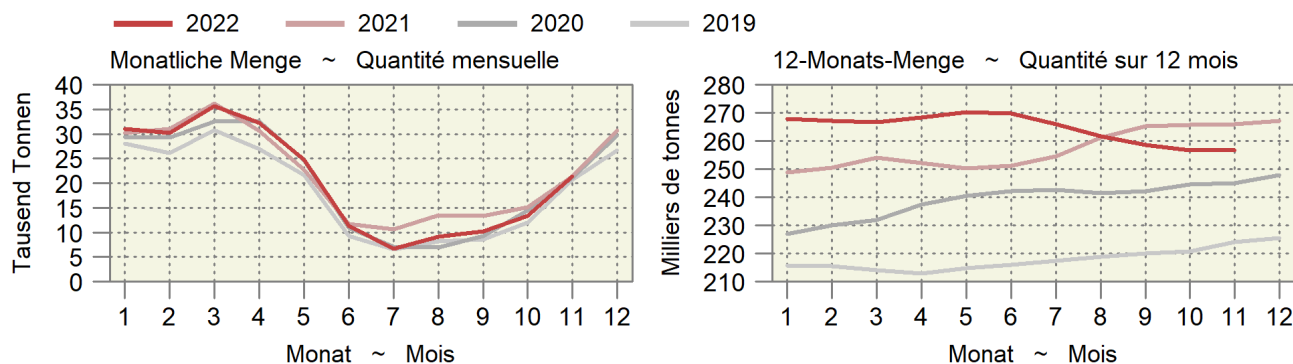

5.2 Einfuhr von Gemüse Importations de légumes

Fortsetzung
Suite

Einfuhrwert in tausend CHF, franko Grenze, unverzollt; Zolltarif: Kapitel 7

Valeur d'importation en milliers de CHF, franco frontière, non dédouanée; tarif douanier: chapitre 7

Gemüsearten	November ~ Novembre			Januar - November ~ Janvier - novembre			Variétés de légumes
	2021	2022	Veränderung in %	2021	2022	Variation en %	
Salate	4 501	6 052	34.4	58 176	51 602	-11.3	Salades
Chicorée Witloof	374	535	43.2	7 137	5 820	-18.5	Chicorée Witloof
Cicorino	69	69	0.4	2 447	2 344	-4.2	Cicorino
Eichenlaub	18	212	...	2 098	2 078	-1.0	Feuilles de chêne
Eisbergsalate	2 023	2 283	12.9	19 296	16 939	-12.2	Laitue iceberg
Endivien	716	1 073	50.0	7 756	7 150	-7.8	Chicorée
Kopfsalate	490	817	66.8	7 037	5 414	-23.1	Laitue pommée
Nüsslisalat	130	99	-23.6	2 560	1 943	-24.1	Rampon
Übrige	682	963	41.1	9 846	9 915	0.7	Autres
Tomaten	8 213	7 956	-3.1	86 786	83 794	-3.4	Tomates
Kohlgemüse	4 408	4 701	6.7	52 997	46 576	-12.1	Choux
Blumenkohl	1 414	3 661	...	16 938	33 168	95.8	Chou-fleur
Broccoli	1 740	-	...	22 335	-	...	Broccoli
Übrige	1 254	1 039	-17.1	13 725	13 408	-2.3	Autres
Wurzel- und Knollengemüse	508	673	32.5	16 123	17 476	8.4	Légumes-racines et -tubercules
Fenchel	246	469	90.9	8 938	9 518	6.5	Fenouil
Radieschen	4	6	54.5	848	654	-22.9	Radis
Sellerie	56	34	-38.8	3 764	3 761	-0.1	Céleri
Übrige	203	164	-19.1	2 572	3 542	37.7	Autres
Zwiebeln	1 080	1 100	1.9	10 713	12 550	17.1	Oignons
Lauch	25	13	-48.4	2 998	3 162	5.5	Poireau
Karotten	276	284	3.2	4 762	5 516	15.8	Carottes
Gurken	3 637	4 225	16.2	32 328	35 963	11.2	Concombres
Küchenkräuter	302	424	40.3	4 511	5 029	11.5	Herbes potagères
Petersilie	152	235	55.0	3 060	2 901	-5.2	Persil
Übrige	151	189	25.4	1 452	2 128	46.6	Autres
Zucchetti	3 062	-	...	25 334	-	...	Courgettes
Hülsenfrüchte	1 760	1 548	-12.1	17 971	14 496	-19.3	Légumineuses
Andere Gemüse	12 695	15 404	21.3	226 582	233 069	2.9	Autres légumes
Total frisches Gemüse	40 465	42 379	4.7	539 281	509 234	-5.6	Légumes frais, total
Kartoffeln ¹	1 932	1 456	-24.6	18 639	38 705	...	Pommes de terre ¹
Pilze, frisch oder gekühlt	5 355	5 970	11.5	34 899	38 373	10.0	Champignons, frais ou réfrigérés
Gemüse ² , gefroren	2 865	2 786	-2.8	22 875	23 762	3.9	Légumes ² , congelés
Gemüse ² , vorläufig haltbar gemacht	181	266	47.0	2 395	3 058	27.7	Légumes ² , conservés provisoirement
Gemüse ² , getrocknet	4 211	2 968	-29.5	32 177	33 574	4.3	Légumes ² , séchés
Hülsenfrüchte, getrocknet	1 635	1 790	9.5	21 063	24 090	14.4	Légumineuses, sèches
Maniok, Süsskartoffeln u.ä.	666	718	7.8	9 434	8 451	-10.4	Manioc, patates douces et autres
Pflanzkartoffeln, Setz Zwiebeln	315	70	-77.8	3 129	3 993	27.6	Plants de pomme de terre, petits oignons à planter
Total Kapitel 7	57 626	58 402	1.3	683 892	683 240	-0.1	Chapitre 7, total

¹ Ohne Pflanzkartoffeln

² Inklusive Pilze und Kartoffeln

¹ Sans plants de pomme de terre

² Y compris champignons et pommes de terre

Bundesamt für Zoll und Grenzsicherheit (BAZG)

Office fédéral de la douane et de la sécurité des frontières (OFDF)

5.3 Einfuhr von Früchten und Nüssen Importations de fruits et de noix

Einfuhrmenge in Tonnen; Zolltarif: Kapitel 8

Quantité d'importation en tonnes; tarif douanier: chapitre 8

Zoll- Unterkapitel	Fruchtarten	November ~ Novembre			Januar - November ~ Janvier - novembre			Variétés de fruits
		2021	2022	Veränderung in %	2021	2022	Variation en %	
Sous-chapitre douanier								
801	Kokos-, Para- und Cashewnüsse	696	499	-28.4	5 416	5 306	-2.0	Noix de coco, noix du Brésil et noix du cajou
802	Anderer Nüsse und Schalenfrüchte	3 254	3 068	-5.7	26 510	26 209	-1.1	Autres noix et fruits à écales
803	Bananen	8 259	8 326	0.8	93 615	92 071	-1.6	Bananen
804	Datteln, Feigen, Ananas, Avocados und Mangos	4 875	4 928	1.1	56 389	54 943	-2.6	Dattes, figues, ananas, avocats et mangues
805	Zitrusfrüchte	18 590	17 873	-3.9	129 188	124 955	-3.3	Agrumes
806	Weintrauben	4 531	4 038	-10.9	34 514	32 711	-5.2	Raisins
	Tafeltrauben	3 522	3 239	-8.0	29 751	28 127	-5.5	Raisin de table
	Trauben für Wein	590	486	-17.6	885	925	4.6	Raisin à vin
	Getrocknete Trauben	418	312	-25.3	3 879	3 659	-5.7	Raisin sec
807	Melonen und Papaya	487	479	-1.6	61 278	61 900	1.0	Melon et papaye
808	Äpfel, Birnen und Quitten, frisch	1 467	1 534	4.5	17 199	17 230	0.2	Pommes, poires et coings, frais
	Äpfel	1 162	1 259	8.4	8 961	8 061	-10.0	Pommes
	Birnen und Quitten	302	274	-9.1	8 235	9 162	11.3	Poires et coings
	Mostobst	3	-	...	3	7	...	Fruits à cidre
809	Steinobst, frisch	508	428	-15.7	49 168	44 649	-9.2	Fruits à noyau, frais
	Aprikosen	0	0	...	10 371	6 483	-37.5	Apricots
	Kirschen	0	1	...	3 704	2 972	-19.8	Cerises
	Pfirsiche, Nektarinen etc.	1	1	-22.6	28 090	28 343	0.9	Pêches, nectarines etc.
	Zwetschgen, Pflaumen etc.	507	427	-15.8	7 004	6 850	-2.2	Pruneaux, prunes etc.
810	Anderer Früchte, frisch	4 716	4 609	-2.3	47 058	46 850	-0.4	Autres fruits, frais
	Erdbeeren	127	133	4.8	14 511	13 996	-3.5	Fraises
	Himbeeren	192	168	-12.1	4 227	3 956	-6.4	Framboises
	Beeren a.n.g.	409	499	22.3	7 353	8 130	10.6	Baies n.d.a.
	Kiwis	1 166	1 132	-2.9	10 635	10 712	0.7	Kiwis
	Früchte a.n.g.	485	533	9.9	3 603	3 715	3.1	Fruits n.d.a.
	Tropische Früchte a.n.g.	2 338	2 143	-8.3	6 728	6 342	-5.7	Fruits tropicaux n.d.a.
811	Früchte, gefroren	2 479	2 201	-11.2	21 736	20 519	-5.6	Fruits, congelés
812	Früchte, vorkonserviert	39	27	-31.8	304	296	-2.5	Fruits, conservés provisoirement
813	Früchte und Schalenfrüchte, getrocknet	365	303	-17.0	3 634	3 485	-4.1	Fruits, séchés
814	Schalen von Zitrusfrüchten oder Melonen	2	16	...	255	247	-2.8	Écorces d'agrumes ou de melons
	Total	50 270	48 330	-3.9	546 264	531 371	-2.7	Total

./.

5.3 Einfuhr von Früchten und Nüssen Importations de fruits et de noix

Fortsetzung
Suite

Einfuhrwert in tausend CHF, franko Grenze, unverzollt; Zolltarif: Kapitel 8
Valeur d'importation en milliers de CHF, franco frontière, non dédouanée; tarif douanier: chapitre 8

Zoll- Unterkapitel	Fruchtarten	November ~ Novembre			Januar - November ~ Janvier - novembre			Variétés de fruits
		2021	2022	Veränderung in %	2021	2022	Variation en %	
801	Kokos-, Para- und Cashewnüsse	4 762	3 446	-27.6	33 717	35 892	6.5	Noix de coco, noix du Brésil et noix du cajou
802	Andere Nüsse und Schalenfrüchte	21 564	18 574	-13.9	184 885	171 112	-7.4	Autres noix et fruits à écales
803	Bananen	8 255	8 664	5.0	94 533	95 938	1.5	Bananen
804	Datteln, Feigen, Ananas, Avocados und Mangos	15 966	15 866	-0.6	160 533	149 389	-6.9	Dattes, figues, ananas, avocats et mangues
805	Zitrusfrüchte	25 495	24 193	-5.1	182 198	171 791	-5.7	Agrumes
806	Weintrauben	10 331	9 066	-12.2	81 559	75 758	-7.1	Raisins
	Tafeltrauben	8 180	7 515	-8.1	70 827	65 535	-7.5	Raisin de table
	Trauben für Wein	1 149	835	-27.4	1 376	1 639	19.1	Raisin à vin
	Getrocknete Trauben	1 001	716	-28.5	9 356	8 583	-8.3	Raisin sec
807	Melonen und Papaya	1 021	1 020	-0.1	69 862	80 909	15.8	Melon et papaye
808	Äpfel, Birnen und Quitten, frisch	1 123	959	-14.6	21 770	21 099	-3.1	Pommes, poires et coings, frais
	Äpfel	702	621	-11.5	10 019	8 269	-17.5	Pommes
	Birnen und Quitten	420	338	-19.6	11 750	12 829	9.2	Poires et coings
	Mostobst	1	-	...	1	2	...	Fruits à cidre
809	Steinobst, frisch	600	493	-17.9	118 270	100 665	-14.9	Fruits à noyau, frais
	Aprikosen	0	0	5.0	28 690	16 522	-42.4	Apricots
	Kirschen	7	17	...	17 552	12 770	-27.2	Cerises
	Pfirsiche, Nektarinen etc.	5	4	-18.9	58 050	59 811	3.0	Pêches, nectarines etc.
	Zwetschgen, Pflaumen etc.	589	472	-19.8	13 979	11 562	-17.3	Pruneaux, prunes etc.
810	Andere Früchte, frisch	16 606	16 315	-1.7	233 703	227 696	-2.6	Autres fruits, frais
	Erdbeeren	1 256	972	-22.6	61 329	58 736	-4.2	Fraises
	Himbeeren	1 970	1 479	-24.9	44 986	41 103	-8.6	Framboises
	Beeren a.n.g.	3 431	3 637	6.0	62 810	63 330	0.8	Baies n.d.a.
	Kiwis	3 952	3 787	-4.2	33 521	33 933	1.2	Kiwis
	Früchte a.n.g.	1 193	1 359	13.9	12 457	12 494	0.3	Fruits n.d.a.
	Tropische Früchte a.n.g.	4 804	5 081	5.8	18 601	18 100	-2.7	Fruits tropicaux n.d.a.
811	Früchte, gefroren	9 032	8 156	-9.7	68 294	71 013	4.0	Fruits, congelés
812	Früchte, vorkonserviert	94	67	-29.2	760	674	-11.3	Fruits, conservés provisoirement
813	Früchte und Schalenfrüchte, getrocknet	3 103	2 801	-9.7	29 199	30 255	3.6	Fruits, séchés
814	Schalen von Zitrusfrüchten oder Melonen	29	42	46.6	844	1 349	59.7	Écorces d'agrumes ou de melons
	Total	117 979	109 660	-7.1	1 280 128	1 233 540	-3.6	Total

Bundesamt für Zoll und Grenzsicherheit (BAZG)

Office fédéral de la douane et de la sécurité des frontières (OFDF)

5.4 Einfuhr von Gemüse-, Fruchtzubereitungen und Getränken Importations de préparations de légumes, de préparations de fruits et de boissons

Zolltarif: Kapitel 20 (Zubereitungen von Gemüse, Früchten oder anderen Pflanzenteilen), Kapitel 22 (Getränke, alkoholische Flüssigkeiten und Essig)
Tarif douanier: chapitre 20 (préparations de légumes, de fruits ou d'autres parties de plantes), chapitre 22 (boissons, liquides alcooliques et vinaigres)

Produkte	November ~ Novembre			Januar - Janvier ~ Janvier - novembre			Produits
	2021	2022	Veränderung in %	2021	2022	Variation en %	
Menge in Tonnen ~ Quantité en tonnes							
Gemüse-/Fruchtzubereitungen							Préparations de légumes et de fruits
Zubereitungen in Essig	1 331	1 434	7.8	12 796	13 508	5.6	Préparations au vinaigre
Tomaten, Tomatenpüree	4 193	4 640	10.7	44 735	47 537	6.3	Tomates, concentrés de tomates
Pilze, konserviert	324	406	25.3	2 734	2 796	2.2	Champignons, conservés
Gemüse, konserviert	3 974	3 926	-1.2	40 397	42 014	4.0	Légumes, conservés
Gemüse und Früchte, mit Zucker konserviert	81	71	-11.8	858	788	-8.1	Légumes et fruits, confits au sucre
Konfitüren, Fruchtgelees usw.	1 269	1 329	4.7	11 755	11 588	-1.4	Confitures, gelées, etc.
Früchte und andere Pflanzenteile, konserviert	3 856	3 717	-3.6	36 808	36 487	-0.9	Fruits et autres parties de plantes, conservés
Getränke							Boissons
Fruchtsäfte	6 496	5 714	-12.0	70 847	69 465	-2.0	Jus de fruits
Apfel-/Birnen-saft	91	118	30.6	1 941	2 150	10.7	Jus de pomme/poire
Traubensaft	800	784	-2.0	6 105	6 294	3.1	Jus de raisin
Orangensaft	2 954	2 588	-12.4	31 333	29 836	-4.8	Jus d'orange
Gemüsesaft	191	217	13.8	3 355	3 592	7.1	Jus de légumes
Andere Fruchtsäfte und Mischungen	2 061	1 782	-13.5	25 235	24 710	-2.1	Autres jus de fruits, mélanges
Frucht- und Gemüsesäfte, verdünnt	400	224	-43.9	2 877	2 882	0.2	Jus de fruits ou de légumes, dilués
Wasser, Mineralwasser	41 292	41 134	-0.4	462 766	501 242	8.3	Eaux, eaux minérales
Andere nicht alkoholische Getränke	25 375	25 081	-1.2	316 768	325 370	2.7	Autres boissons non alcooliques
Bier	7 372	8 324	12.9	103 361	105 006	1.6	Bière
Wein	20 216	18 973	-6.1	182 584	171 550	-6.0	Vin
Spirituosen	9 239	14 354	55.4	120 332	144 932	20.4	Spiritueux
Speiseessig	1 109	1 081	-2.5	13 014	12 589	-3.3	Vinaigre
Total	126 126	130 185	3.2	1 419 754	1 484 869	4.6	Total
Wert in tausend CHF, franko Grenze, unverzollt ~ Valeur en milliers de CHF, franco frontière, non dédouanée							
Gemüse-/Fruchtzubereitungen							Préparations de légumes et de fruits
Zubereitungen in Essig	3 088	3 451	11.8	30 272	30 876	2.0	Préparations au vinaigre
Tomaten, Tomatenpüree	5 260	7 329	39.3	56 967	65 059	14.2	Tomates, concentrés de tomates
Pilze, konserviert	1 313	1 730	31.8	10 177	10 922	7.3	Champignons, conservés
Gemüse, konserviert	11 555	12 275	6.2	123 536	125 289	1.4	Légumes, conservés
Gemüse und Früchte, mit Zucker konserviert	473	355	-25.1	3 916	3 690	-5.8	Légumes et fruits, confits au sucre
Konfitüren, Fruchtgelees usw.	4 044	4 573	13.1	38 756	38 795	0.1	Confitures, gelées, etc.
Früchte und andere Pflanzenteile, konserviert	15 439	16 839	9.1	157 917	162 790	3.1	Fruits et autres parties de plantes, conservés
Getränke							Boissons
Fruchtsäfte	11 953	10 017	-16.2	128 597	132 334	2.9	Jus de fruits
Apfel-/Birnen-saft	146	104	-29.0	1 901	1 974	3.8	Jus de pomme/poire
Traubensaft	549	491	-10.7	4 068	4 065	-0.1	Jus de raisin
Orangensaft	4 077	3 361	-17.6	41 231	40 725	-1.2	Jus d'orange
Gemüsesaft	351	223	-36.6	5 411	4 655	-14.0	Jus de légumes
Andere Fruchtsäfte und Mischungen	6 112	5 316	-13.0	70 633	75 145	6.4	Autres jus de fruits, mélanges
Frucht- und Gemüsesäfte, verdünnt	718	523	-27.2	5 352	5 771	7.8	Jus de fruits ou de légumes, dilués
Wasser, Mineralwasser	7 002	6 869	-1.9	81 840	88 237	7.8	Eaux, eaux minérales
Andere nicht alkoholische Getränke	26 301	29 854	13.5	319 918	356 810	11.5	Autres boissons non alcooliques
Bier	7 875	8 743	11.0	105 413	107 779	2.2	Bière
Wein	152 034	142 674	-6.2	1 249 946	1 203 452	-3.7	Vin
Spirituosen	31 526	42 278	34.1	304 039	384 374	26.4	Spiritueux
Speiseessig	1 849	1 817	-1.7	22 930	21 983	-4.1	Vinaigre
Total	279 712	288 803	3.3	2 634 226	2 732 391	3.7	Total

5.5 Bilanz des Aussenhandels mit Milchprodukten nach Zollkapitel Balance commerciale des produits laitiers par chapitre douanier

Die Milchprodukte werden nach Gehalt an verwertbarer Energie in Millionen Vollmilchäquivalente (VMA) umgerechnet. Ein VMA entspricht einem kg Kuh-Vollmilch mit einer verwertbaren Energie von 2800 Kilojoule (kJ). Die Milchprodukte werden gemäss der potentiell essbaren Substanz (Konsumentensicht, Methode der Nahrungsmittelbilanz NMB08) berücksichtigt: Bei Halbhart- und Hartkäse wird ein Abzug für die Rinde vorgenommen.

Les produits laitiers sont convertis selon la teneur en énergie métabolisable en millions d'équivalents en lait entier (ELE). Un ELE correspond à un kg de lait de vache entier avec une énergie métabolisable de 2800 kilojoule (kJ). Les produits laitiers sont pris en compte avec leur matière comestible (vue du consommateur, méthode du bilan alimentaire BA08): Une déduction est appliquée pour la croûte des fromages à pâte mi-dure et pâte dure.

Produkte	November ~ Novembre			Januar - Janvier ~ Janvier - novembre			Produits
	2021	2022	Veränderung in %	2021	2022	Variation en %	
Einfuhr ~ Importations							
Zollkapitel 4 nach Produkten							Chapitre douanier 4 par produits
Konsummilch	2.1	2.0	-3.4	24.9	23.9	-3.9	Lait de consommation
Käse	22.5	22.9	1.7	262.1	253.0	-3.5	Fromage
Frischkäse	6.8	7.4	9.1	86.6	86.3	-0.4	Fromage frais
Weichkäse	3.6	3.7	3.4	43.6	41.9	-3.9	Fromage à pâte molle
Halbhartkäse	5.6	5.4	-2.5	64.7	60.7	-6.3	Fromage à pâte mi-dure
Hartkäse	6.5	6.3	-3.2	67.1	64.1	-4.6	Fromage à pâte dure
Rahm	0.4	0.7	68.6	4.9	6.9	39.3	Crème
Jogurt	0.6	0.5	-8.4	6.3	6.0	-4.7	Yogourt
Frischmilchprodukte	0.0	0.0	-3.6	0.4	0.2	-40.7	Produits laitiers frais
Dauermilchwaren	3.1	5.2	68.0	39.4	32.7	-17.0	Conserves de lait
Milchproteinprodukte	0.0	0.0	7.9	0.1	0.1	-8.3	Protéines du lait
Butter	4.9	12.5	...	50.8	100.6	97.8	Beurre
Total Zollkapitel 4	33.6	43.9	30.6	388.9	423.3	8.8	Chapitre 4, total
Milchprodukte in anderen Zollkapiteln							Produit laitiers en d'autres chapitres
15: Fette und Öle	0.0	0.0	-55	0.1	0.1	-27.4	15: Huiles et graisses
17: Zucker und Zuckerwaren	0.2	0.3	41.4	1.9	2.3	17.9	17: Sucre et sucreries
18: Kakao und Zubereitungen aus Kakao	3.1	2.9	-5.1	28.3	29.6	4.8	18: Cacao et ses préparations
19: Getreidezubereitungen	7.3	7.8	5.9	71.3	73.2	2.7	19: Prép. à la base de céréales
20: Gemüse- und Fruchtzubereitungen	0.0	0.0	26.5	0.4	0.4	-0.4	20: Prép. à la base de légumes/fruits
21: Verschiedene Lebensmittelzubereitungen	3.2	3.2	0.2	39.6	41.1	3.6	21: Préparation diverses
22: Getränke	0.2	0.2	-6.2	1.9	2.0	6.8	22: Boissons
Total übrige Zollkapitel	14.1	14.5	2.6	143.5	148.6	3.6	Autres chapitres douaniers, total
Total Einfuhr	47.7	58.3	22.3	532.4	571.9	7.4	Importations, total
Ausfuhr ~ Exportations							
Zollkapitel 4 nach Produkten							Chapitre douanier 4 par produits
Konsummilch	0.1	0.1	-57.6	2.2	1.1	-48.3	Lait de consommation
Käse	39.5	36.9	-6.5	335.9	311.7	-7.2	Fromage
Frischkäse	3.2	3.3	3.8	32.2	32.5	1.1	Fromage frais
Weichkäse	0.5	0.4	-19.9	2.3	1.7	-26.4	Fromage à pâte molle
Halbhartkäse	14.4	14.5	0.2	99.8	92.2	-7.6	Fromage à pâte mi-dure
Hartkäse	21.4	18.8	-12.3	201.7	185.3	-8.1	Fromage à pâte dure
Rahm	0.6	0.8	35.8	5.2	5.6	7.7	Crème
Jogurt	0.3	0.3	6.7	3.2	3.6	14.2	Yogourt
Frischmilchprodukte	1.3	1.5	13.5	15.9	14.7	-7.8	Produits laitiers frais
Dauermilchwaren	3.7	4.4	20.0	50.7	29.5	-41.8	Conserves de lait
Milchproteinprodukte	0.0	0.1	...	3.3	1.5	-55.0	Protéines du lait
Butter	0.1	0.1	-2.8	3.1	1.4	-55.0	Beurre
Total Zollkapitel 4	45.6	44.2	-3.2	419.5	369.1	-12.0	Chapitre 4, total
Milchprodukte in anderen Zollkapiteln							Produit laitiers en d'autres chapitres
15: Fette und Öle	-	-	...	-	0.0	...	15: Huiles et graisses
17: Zucker und Zuckerwaren	1.6	1.9	18.9	14.3	17.1	19.7	17: Sucre et sucreries
18: Kakao und Zubereitungen aus Kakao	12.2	12.7	4.0	108.3	121.6	12.3	18: Cacao et ses préparations
19: Getreidezubereitungen	14.2	12.2	-14.4	123.0	128.5	4.4	19: Prép. à la base de céréales
20: Gemüse- und Fruchtzubereitungen	0.0	0.0	-17.7	0.0	0.0	-70.5	20: Prép. à la base de légumes/fruits
21: Verschiedene Lebensmittelzubereitungen	4.4	5.0	15.5	35.6	36.4	2.1	21: Préparation diverses
22: Getränke	1.9	2.0	2.4	21.0	20.7	-1.2	22: Boissons
Total übrige Zollkapitel	34.3	33.7	-1.6	302.3	324.3	7.3	Autres chapitres douaniers, total
Total Ausfuhr	79.9	77.9	-2.5	721.7	693.4	-3.9	Exportations, total

5.6 Aussenhandel mit Käse Commerce extérieur du fromage

Menge, Wert und Durchschnittspreise der Zolltarifpositionen 406, d.h. ohne Fertigfondue und Käse in verarbeiteten Produkten
Quantité, valeur et prix moyens des positions tarifaires 406, c'est-à-dire sans fondue et sans fromage dans des produits confectionnés

Jahr	Jan	Feb	Mrz	Apr	Mai	Jun	Jul	Aug	Sep	Okt	Nov	Dez	Jahr
Année	Jan	Fév	Mar	Avr	Mai	Jun	Jul	Aoû	Sep	Oct	Nov	Déc	Année
Exportmenge in Tonnen ~ Quantité exportée en tonnes													
2020	5 976	5 598	6 500	4 960	4 759	5 762	5 160	5 306	6 450	6 921	7 506	7 401	72 299
2021	5 321	6 028	7 387	5 604	5 872	5 965	5 559	6 335	6 973	7 063	8 340	7 333	77 780
2022	5 249	5 798	6 643	5 064	5 309	5 362	5 424	6 060	6 277	6 561	7 855		
Importmenge in Tonnen ~ Quantité importée en tonnes													
2020	5 075	5 066	6 562	6 362	6 810	6 830	6 108	5 809	5 732	5 768	5 664	5 913	71 699
2021	5 389	5 948	8 098	6 622	6 846	6 643	6 167	6 265	6 140	5 520	5 912	6 243	75 793
2022	5 232	5 565	6 964	5 987	6 944	6 702	5 765	6 202	6 058	5 743	6 107		
Exportwert in tausend CHF ~ Valeur d'exportation en milliers de CHF													
2020	52 661	50 254	59 975	41 128	39 652	50 258	46 531	47 304	60 950	68 044	74 854	72 672	664 283
2021	49 042	56 242	69 832	49 820	51 051	50 761	48 045	57 309	69 059	70 431	84 247	71 443	727 282
2022	48 237	54 460	63 639	45 823	48 881	47 709	49 674	57 135	64 620	71 018	84 252		
Importwert in tausend CHF ~ Valeur d'importation en milliers de CHF													
2020	31 964	32 204	41 470	39 986	42 638	42 600	37 776	36 579	35 809	36 063	36 417	39 164	452 670
2021	33 841	37 912	53 501	43 156	44 670	42 874	39 577	40 114	38 935	35 045	38 263	39 944	487 832
2022	32 995	36 563	45 360	39 189	47 740	46 335	39 509	43 445	41 293	40 584	44 961		
Exportpreis in CHF/kg ~ Prix à l'exportation en CHF/kg													
2020	8.81	8.98	9.23	8.29	8.33	8.72	9.02	8.91	9.45	9.83	9.97	9.82	9.11
2021	9.22	9.33	9.45	8.89	8.69	8.51	8.64	9.05	9.90	9.97	10.10	9.74	9.29
2022	9.19	9.39	9.58	9.05	9.21	8.90	9.16	9.43	10.30	10.83	10.73		
Importpreis in CHF/kg ~ Prix à l'importation en CHF/kg													
2020	6.30	6.36	6.32	6.28	6.26	6.24	6.18	6.30	6.25	6.25	6.43	6.62	6.32
2021	6.28	6.37	6.61	6.52	6.52	6.45	6.42	6.40	6.34	6.35	6.47	6.40	6.43
2022	6.31	6.57	6.51	6.55	6.87	6.91	6.85	7.00	6.82	7.07	7.36		

Bundesamt für Zoll und Grenzsicherheit (BAZG)

Office fédéral de la douane et de la sécurité des frontières (OFDF)

Entwicklung der Menge und des Wertes der Käseexporte und -importe Évolution de la quantité et de la valeur des exportations et importations de fromage

In Tonnen und in Millionen CHF ~ En tonnes et en millions de CHF

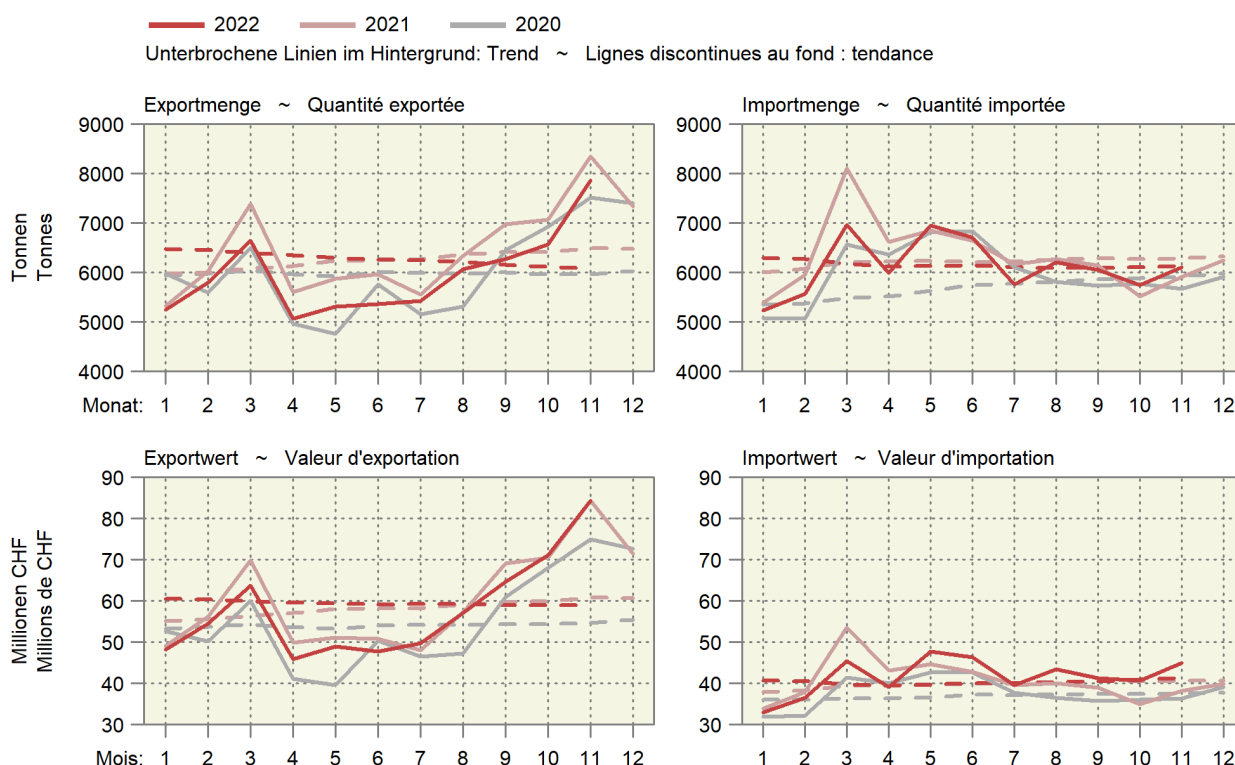

5.7 Käseimport nach Sorten Importations de fromages par variété

Einfuhrmenge in Tonnen ~ Quantité d'importation en tonnes

Käsearten, -sorten	November ~ Novembre			Januar - November ~ Janvier - novembre			Variétés de fromage
	2021	2022	Veränderung in %	2021	2022	Variation en %	
Frischkäse	2 301	2 534	10.1	28 828	28 585	-0.8	Fromages frais
Mascarpone, Ricotta Romana	85	111	31.5	1 258	1 068	-15.1	Mascarpone, Ricotta Romana
Mozzarella	382	291	-24.0	5 475	5 322	-2.8	Mozzarella
Andere Frischkäse	1 835	2 132	16.2	22 095	22 195	0.5	Autres fromages frais
Weichkäse	1 022	1 058	3.5	12 490	12 062	-3.4	Fromages à pâte molle
Danablu, Gorgonzola, Roquefort	60	60	-0.3	635	556	-12.3	Danablu, Gorgonzola, Roquefort
Weichkäse mit Schimmelbildung	117	119	2.1	1 148	1 111	-3.3	Fromage à pâte molle persillée
Brie, Camembert, Italico	154	169	9.3	1 522	1 772	16.4	Brie, Camembert, Italico
Weichkäse, andere	691	710	2.8	9 185	8 623	-6.1	Autres fromages à pâte molle
Halbhartkäse	1 123	1 096	-2.4	13 139	12 327	-6.2	Fromages à pâte mi-dure
Halbhartkäse mit Schimmelbildung	5	6	14.9	61	43	-29.9	Fromage à pâte mi-dure persillée
Caciocavallo, Fontina, Brà, u.a.	23	25	6.0	332	249	-24.9	Caciocavallo, Fontina, Brà, etc.
Tilsiter	11	10	-16.5	79	80	1.5	Tilsit
Halbhartkäse, andere	988	993	0.5	11 597	11 111	-4.2	Autres fromages à pâte mi-dure
Halbhartkäse, gerieben	95	62	-34.3	1 070	844	-21.1	Fromage à pâte mi-dure, râpé
Hartkäse	627	531	-15.3	6 272	5 698	-9.2	Fromages à pâte dure
Kräuterkäse (Schabziger)	0	1	...	2	23	...	Fromage glaronais aux herbes (schabziger)
Hartkäse mit Schimmelbildung	4	4	-7.0	24	15	-36.3	Fromage à pâte dure persillée
Caciocavallo, Fontina, Brà, u.a.	29	15	-49.1	294	186	-36.9	Caciocavallo, Fontina, Brà, etc.
Emmentaler	5	4	-22.8	93	28	-70.6	Emmental
Hartkäse, andere	503	448	-10.9	5 049	4 679	-7.3	Autres fromages à pâte dure
Hartkäse, gerieben	86	60	-30.4	809	767	-5.2	Fromage à pâte dure, râpé
Extra Hartkäse	449	502	...	4 708	4 803	2.0	Fromages à pâte extra-dure
Total aller Sorten exkl. Schmelzkäse	5 522	5 721	3.6	33 075	31 044	-6.1	Fromages, toutes les variétés, non compris fromage fondu
Schmelzkäse	390	386	...	4 113	3 794	-7.7	Fromage fondu

Bundesamt für Zoll und Grenzsicherheit (BAZG)

Office fédéral de la douane et de la sécurité des frontières (OFDF)

5.8 Käseausfuhr nach Sorten Exportations de fromage par variété

Ausfuhrmenge in Tonnen ~ Quantité d'exportation en tonnes

Käsearten, -sorten	November ~ Novembre			Januar - November ~ Janvier - novembre			Variétés de fromage
	2021	2022	Veränderung in %	2021	2022	Variation en %	
Frischkäse	901	951	5.6	9 305	9 382	0.8	Fromages frais
Mozzarella	68	48	-30.4	694	660	-4.9	Mozzarella
Anderer Frischkäse	832	904	8.6	8 611	8 723	1.3	Autres fromages frais
Weichkäse	133	107	-19.5	598	481	-19.6	Fromages à pâte molle
Halbhartkäse	3 204	3 195	-0.3	22 009	20 296	-7.8	Fromages à pâte mi-dure
Appenzeller®	484	505	4.4	4 546	3 947	-13.2	Appenzeller®
Tilsiter	21	36	73.2	226	278	22.7	Tilsit
Tête de Moine AOP	462	438	-5.3	1 718	1 723	0.3	Tête de Moine AOP
Vacherin Fribourgeois AOP	81	52	-35.5	352	306	-12.9	Vacherin Fribourgeois AOP
Raclette Suisse®	836	816	-2.4	2 424	2 450	1.1	Raclette Suisse®
Anderer Halbhartkäse	1 321	1 348	2.1	12 744	11 592	-9.0	Autres fromages à pâte mi-dure
Hartkäse	3 598	3 204	-10.9	32 942	30 677	-6.9	Fromages à pâte dure
Emmentaler AOP	962	894	-7.1	9 909	9 565	-3.5	Emmentaler AOP
Greyerzer AOP	1 503	1 339	-10.9	12 907	12 243	-5.1	Le Gruyère AOP
Switzerland Swiss	514	338	-34.2	4 534	3 623	-20.1	Switzerland Swiss
Anderer Hartkäse	619	633	2.3	5 592	5 246	-6.2	Autres fromages à pâte dure
Extra Hartkäse	13	15	17.3	93	139	50.3	Fromages à pâte extra-dure
Schmelzkäse	81	79	-3.0	851	819	-3.8	Fromages fondus
Anderer Käse	434	297	-31.5	4 680	3 694	-21.1	Autres fromages
Fertigfondue	794	905	14.0	3 894	3 571	-8.3	Fondue prête à l'emploi
Total	9 157	8 754	-4.4	74 372	69 060	-7.1	Total

TSM Treuhand GmbH, Quelle: Bundesamt für Zoll und Grenzsicherheit (BAZG)

TSM Fiduciaire Sàrl, source: Office fédéral de la douane et de la sécurité des frontières (OFDF)

Entwicklung der Käseausfuhr nach Sorten Évolution des exportations de fromages par variété

Änderung von November 2022 gegenüber November 2021

Variation de novembre 2022 par rapport à novembre 2021

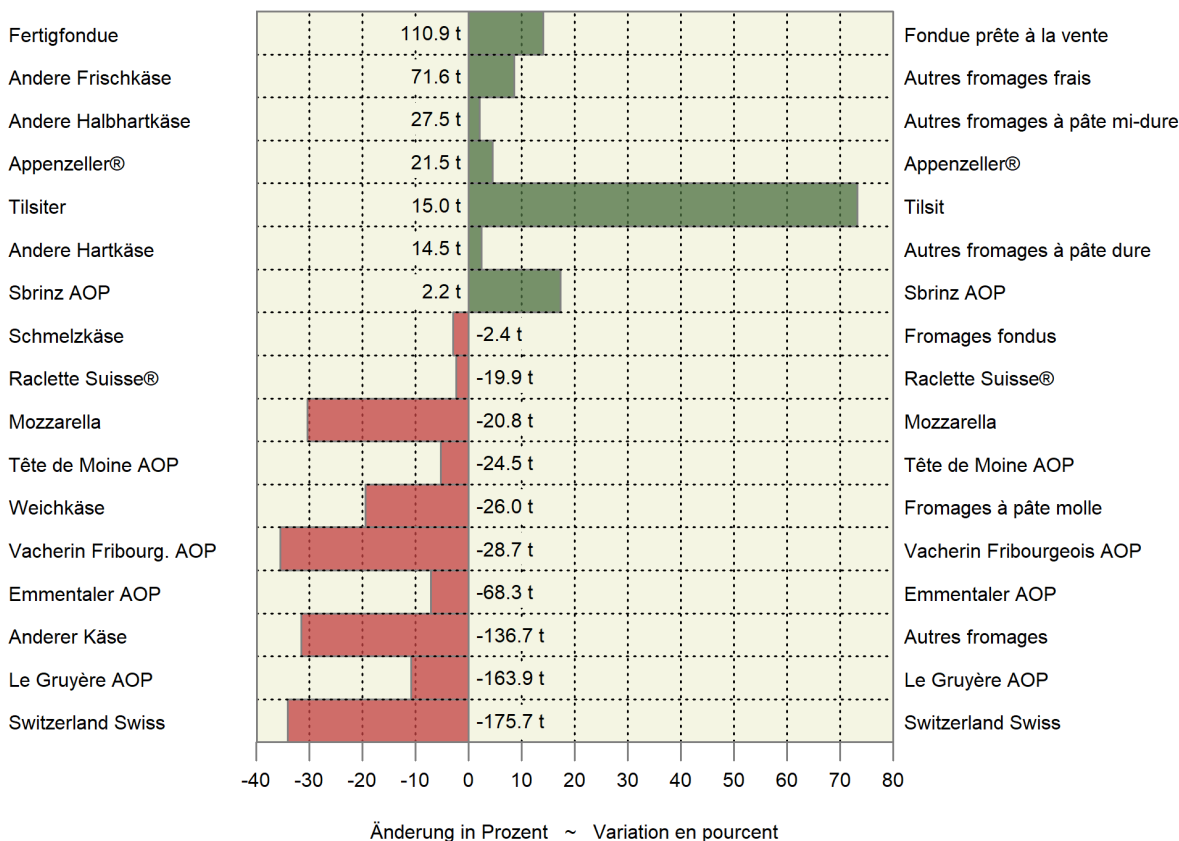

5.9 Einfuhr landwirtschaftlicher Produkte nach Zollkapitel Importations de produits agricoles par chapitre douanier

Zolltarif: Kapitel 1-24 ~ Tarif douanier: chapitres 1-24

Kapitel Chapitre	Produkte	November ~ Novembre			Januar - Janvier ~ Janvier - novembre			Produits
		2021	2022	Veränderung in %	2021	2022	Variation en %	
Menge in Tonnen ~ Quantité en tonnes								
1	Lebende Tiere (Anzahl)	28 548	54 911	92.3	666 517	729 807	9.5	Animaux vivants (nombre)
2	Fleisch	9 504	7 946	-16.4	98 560	93 022	-5.6	Viande
3	Fische und Meeresfrüchte	4 620	4 762	3.1	43 262	43 780	1.2	Poissons et fruits de mer
4	Milch, Eier, Honig	13 689	15 225	11.2	157 630	154 404	-2.0	Lait, œufs, miel
5	Andere tierische Produkte	3 151	4 040	28.2	34 266	37 144	8.4	Autres produits animaux
6	Lebende Pflanzen, Blumen	21 958	21 671	-1.3	208 079	196 117	-5.7	Plantes vivantes, fleurs
7	Gemüse	32 743	29 448	-10.1	326 670	365 078	11.8	Légumes
8	Früchte	50 270	48 405	-3.7	546 264	532 213	-2.6	Fruits
9	Kaffee, Tee, Gewürze	18 490	20 028	8.3	217 623	218 401	0.4	Café, thé, épices
10	Getreide	50 537	69 088	36.7	765 410	922 764	20.6	Céréales
11	Müllereierzeugnisse	10 876	12 746	17.2	124 891	138 194	10.7	Produits de la minoterie
12	Ölsaaten, Samen	166 719	161 081	-3.4	843 550	916 794	8.7	Oléagineux et graines
13	Gummi, Pflanzen- auszüge	677	571	-15.7	6 852	6 644	-3.0	Gommes et extraits végétaux
14	Flechtstoffe, pflanzliche Waren	788	941	19.4	6 511	5 785	-11.2	Matières à tresser, prod. végétaux
15	Fette und Öle	17 350	16 941	-2.4	176 696	178 335	0.9	Graisses et huiles
16	Fleisch- und Fischzubereitungen	4 030	4 037	0.2	41 386	41 544	0.4	Prépar. de viande et de poissons
17	Zucker und Zuckerwaren	17 870	21 817	22.1	204 100	225 888	10.7	Sucres et sucreries
18	Kakao und Zubereitungen	13 319	12 978	-2.6	125 254	131 319	4.8	Cacao et ses préparations
19	Zubereitungen mit Getreide	25 022	26 415	5.6	265 288	271 069	2.2	Préparations à base de céréales
20	Früchte- und Gemüsezubereit.	21 123	21 014	-0.5	218 053	221 299	1.5	Prépar. de légumes et de fruits
21	Versch. Lebensmittelzubereit.	12 883	12 620	-2.0	143 478	148 360	3.4	Prépar. alimentaires diverses
22	Getränke	105 003	109 171	4.0	1 201 701	1 263 570	5.1	Boissons
23	Abfälle, Tierfutter	67 953	58 471	-14.0	612 597	658 543	7.5	Déchets, aliments pour animaux
24	Tabak	2 107	1 749	-17.0	19 645	20 587	4.8	Tabacs
Wert in tausend CHF, franko Grenze, unverzollt ~ Valeur en milliers de CHF, franco frontière, non dédouanée								
1	Lebende Tiere	5 688	12 037	...	108 705	120 379	10.7	Animaux vivants
2	Fleisch	65 693	60 236	-8.3	629 428	665 015	5.7	Viande
3	Fische und Meeresfrüchte	58 616	63 780	8.8	533 605	584 058	9.5	Poissons et fruits de mer
4	Milch, Eier, Honig	55 996	74 194	32.5	639 317	696 627	9.0	Lait, œufs, miel
5	Andere tierische Produkte	7 163	9 183	28.2	80 494	84 192	4.6	Autres produits animaux
6	Lebende Pflanzen, Blumen	55 757	53 862	-3.4	630 066	590 959	-6.2	Plantes vivantes, fleurs
7	Gemüse	57 627	58 402	1.3	683 896	683 244	-0.1	Légumes
8	Früchte	117 980	110 886	-6.0	1 280 131	1 254 352	-2.0	Fruits
9	Kaffee, Tee, Gewürze	86 712	117 743	35.8	939 912	1 234 784	31.4	Café, thé, épices
10	Getreide	24 069	34 967	45.3	302 126	424 666	40.6	Céréales
11	Müllereierzeugnisse	8 524	10 559	23.9	88 017	107 433	22.1	Produits de la minoterie
12	Ölsaaten, Samen	38 954	39 620	1.7	318 700	351 537	10.3	Oléagineux et graines
13	Gummi, Pflanzenauszüge	7 919	7 219	-8.8	85 588	87 670	2.4	Gommes et extraits végétaux
14	Flechtstoffe, pflanzliche Waren	624	873	39.9	5 022	5 777	15.0	Matières à tresser, prod. végétaux
15	Fette und Öle	42 115	47 849	13.6	369 157	461 961	25.1	Graisses et huiles
16	Fleisch- und Fischzubereitungen	39 109	40 986	4.8	364 826	371 022	1.7	Prépar. de viande et de poissons
17	Zucker und Zuckerwaren	22 609	29 310	29.6	237 067	275 679	16.3	Sucres et sucreries
18	Kakao und Zubereitungen	65 129	60 035	-7.8	596 412	581 764	-2.5	Cacao et ses préparations
19	Zubereitungen mit Getreide	85 165	95 817	12.5	867 296	909 163	4.8	Préparations à base de céréales
20	Früchte- und Gemüsezubereit.	52 407	56 047	6.9	544 789	563 988	3.5	Prépar. de légumes et de fruits
21	Versch. Lebensmittelzubereit.	80 261	80 325	0.1	861 163	883 547	2.6	Prépar. alimentaires diverses
22	Getränke	227 305	232 757	2.4	2 089 439	2 168 407	3.8	Boissons
23	Abfälle, Tierfutter	60 714	66 706	9.9	560 410	672 113	19.9	Déchets, aliments pour animaux
24	Tabak	24 141	28 354	17.5	244 195	288 790	18.3	Tabacs
Total		1 290 277	1 391 748	7.9	13 059 763	14 067 127	7.7	Total

Bundesamt für Zoll und Grenzsicherheit (BAZG)

Office fédéral de la douane et de la sécurité des frontières (OFDF)

5.10 Ausfuhr landwirtschaftlicher Produkte nach Zollkapitel Exportations de produits agricoles par chapitre douanier

Zolltarif: Kapitel 1-24 ~ Tarif douanier: chapitres 1-24

Kapitel Chapitre	Produkte	November ~ Novembre			Januar - Janvier ~ Janvier - novembre			Produits
		2021	2022	Veränderung in %	2021	2022	Variation en %	
		Menge in Tonnen ~ Quantité en tonnes						
1	Lebende Tiere (Anzahl)	14 785	11 204	-24.2	1 005 851	706 993	-29.7	Animaux vivants (nombre)
2	Fleisch	1 869	2 065	10.5	18 581	18 704	0.7	Viande
3	Fische und Meeresfrüchte	9	3	-64.0	152	154	1.7	Poissons et fruits de mer
4	Milch, Eier, Honig	13 264	13 490	1.7	132 647	119 855	-9.6	Lait, œufs, miel
5	Andere tierische Produkte	12 407	12 415	0.1	121 012	124 614	3.0	Autres produits animaux
6	Lebende Pflanzen, Blumen	467	393	-15.9	4 411	5 197	17.8	Plantes vivantes, fleurs
7	Gemüse	929	659	-29.1	7 117	8 560	20.3	Légumes
8	Früchte	273	294	7.8	2 526	2 823	11.8	Fruits
9	Kaffee, Tee, Gewürze	10 097	10 897	7.9	107 163	106 850	-0.3	Café, thé, épices
10	Getreide	423	207	-51.0	2 874	2 652	-7.7	Céréales
11	Müllereierzeugnisse	1 135	1 245	9.7	12 737	11 810	-7.3	Produits de la minoterie
12	Ölsaaten, Samen	165	94	-43.3	3 724	2 328	-37.5	Oléagineux et graines
13	Gummi, Pflanzenauszüge	589	463	-21.4	6 026	5 251	-12.9	Gommes et extraits végétaux
14	Flechtstoffe, pflanzliche Waren	438	173	-60.5	3 588	1 610	-55.1	Matières à tresser, prod. végétaux
15	Fette und Öle	3 033	2 870	-5.4	29 766	29 816	0.2	Graisses et huiles
16	Fleisch- und Fischzubereitungen	242	247	1.8	2 055	3 103	51.0	Prépar. de viande et de poissons
17	Zucker und Zuckerwaren	3 286	5 214	58.7	32 678	38 747	18.6	Sucres et sucreries
18	Kakao und Zubereitungen	13 759	14 509	5.5	128 861	141 639	9.9	Cacao et ses préparations
19	Zubereitungen mit Getreide	16 218	14 915	-8.0	155 376	153 749	-1.0	Préparations à base de céréales
20	Früchte- und Gemüsezubereit.	1 464	1 489	1.7	20 605	15 469	-24.9	Prépar. de légumes et de fruits
21	Versch. Lebensmittelzubereit.	10 428	11 069	6.1	109 849	113 251	3.1	Prépar. alimentaires diverses
22	Getränke	204 741	227 729	11.2	1 889 883	2 222 369	17.6	Boissons
23	Abfälle, Tierfutter	12 037	13 127	9.1	132 524	135 524	2.3	Déchets, aliments pour animaux
24	Tabak	2 225	2 092	-6.0	20 520	21 362	4.1	Tabacs
		Wert in tausend CHF ~ Valeur en milliers de CHF						
1	Lebende Tiere	1 139	1 828	60.5	19 210	18 930	-1.5	Animaux vivants
2	Fleisch	9 791	12 095	23.5	81 382	81 587	0.3	Viande
3	Fische und Meeresfrüchte	227	181	-20.2	2 536	3 737	47.3	Poissons et fruits de mer
4	Milch, Eier, Honig	90 505	91 657	1.3	735 712	704 880	-4.2	Lait, œufs, miel
5	Andere tierische Produkte	4 595	4 553	-0.9	40 455	48 017	18.7	Autres produits animaux
6	Lebende Pflanzen, Blumen	756	666	-11.8	9 664	9 207	-4.7	Plantes vivantes, fleurs
7	Gemüse	760	533	-30.0	5 959	6 899	15.8	Légumes
8	Früchte	1 125	2 147	90.8	7 748	10 324	33.2	Fruits
9	Kaffee, Tee, Gewürze	327 373	282 635	-13.7	3 065 999	3 052 163	-0.5	Café, thé, épices
10	Getreide	714	459	-35.7	6 107	5 709	-6.5	Céréales
11	Müllereierzeugnisse	1 047	1 185	13.2	10 961	10 810	-1.4	Produits de la minoterie
12	Ölsaaten, Samen	2 277	1 537	-32.5	38 094	24 962	-34.5	Oléagineux et graines
13	Gummi, Pflanzenauszüge	13 632	16 962	24.4	126 154	146 703	16.3	Gommes et extraits végétaux
14	Flechtstoffe, pflanzliche Waren	147	53	-63.8	708	504	-28.8	Matières à tresser, prod. végétaux
15	Fette und Öle	8 477	9 182	8.3	77 101	98 155	27.3	Graisses et huiles
16	Fleisch- und Fischzubereitungen	1 053	1 085	3.0	10 600	16 576	56.4	Prépar. de viande et de poissons
17	Zucker und Zuckerwaren	14 717	18 902	28.4	124 276	168 784	35.8	Sucres et sucreries
18	Kakao und Zubereitungen	87 710	93 504	6.6	802 349	863 268	7.6	Cacao et ses préparations
19	Zubereitungen mit Getreide	68 042	69 980	2.8	636 859	678 016	6.5	Préparations à base de céréales
20	Früchte- und Gemüsezubereit.	6 441	7 121	10.6	78 273	66 837	-14.6	Prépar. de légumes et de fruits
21	Versch. Lebensmittelzubereit.	85 711	92 887	8.4	855 411	880 367	2.9	Prépar. alimentaires diverses
22	Getränke	171 768	167 446	-2.5	1 817 172	1 767 683	-2.7	Boissons
23	Abfälle, Tierfutter	21 754	24 378	12.1	234 290	241 819	3.2	Déchets, aliments pour animaux
24	Tabak	43 500	38 406	-11.7	384 613	416 783	8.4	Tabacs
	Total	963 263	939 380	-2.5	9 171 634	9 322 718	1.6	Total

Menge der Ein- und Ausfuhr der Zollkapitel 13 bis 18
 Quantité des importations et exportations des chapitres douaniers 13 à 18

Kumuliert über 12 Monate, in tausend Tonnen ~ Cumulée sur 12 mois, en milliers de tonnes

— 2022 — 2021 — 2020 — 2019

Einfuhr ~ Importations

Ausfuhr ~ Exportations

Kapitel 13: Pflanzensäfte ~ Chapitre 13: Extraits végétaux

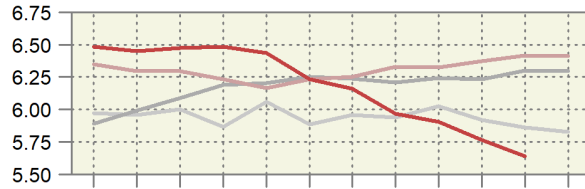
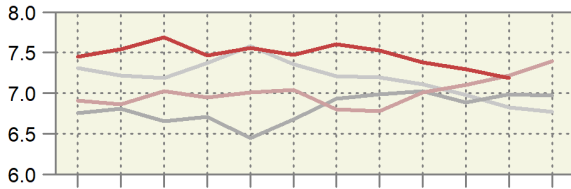

Kapitel 14: Flechtstoffe ~ Chapitre 14: Matières à tresser

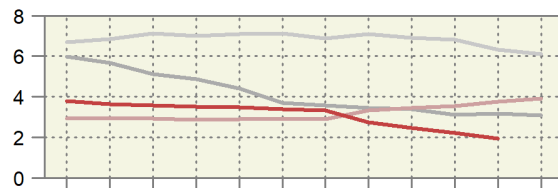
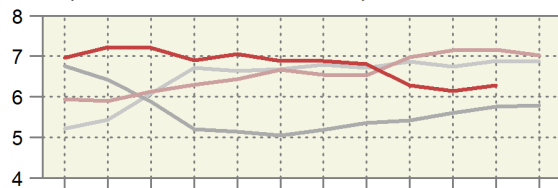

Kapitel 15: Fette und Öle ~ Chapitre 15: Graisses et huiles

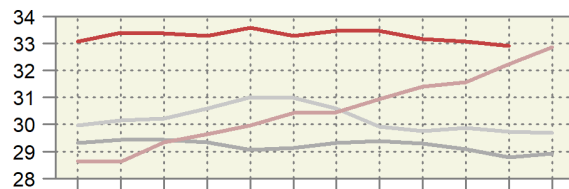
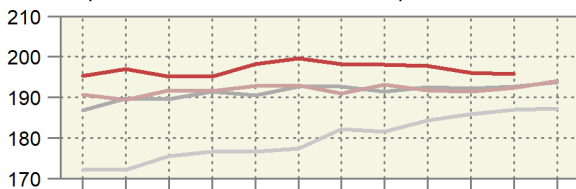

Kapitel 16: Fleischzubereitungen ~ Chapitre 16: Préparations de viande

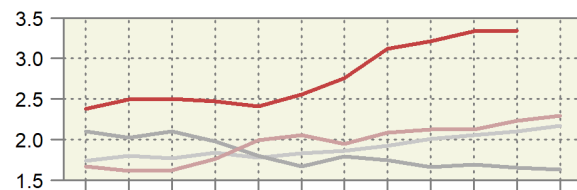
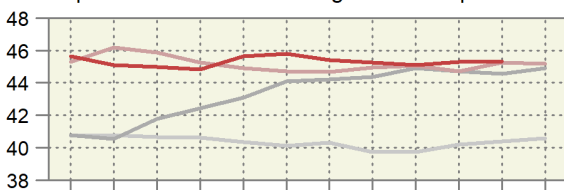

Kapitel 17: Zucker und Zuckerwaren ~ Chapitre 17: Sucre et sucreries

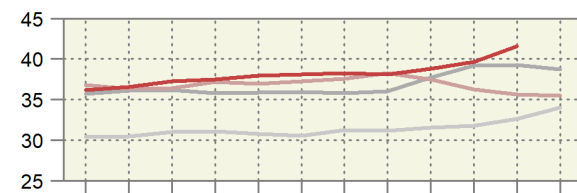
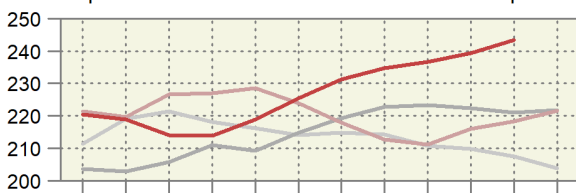

Kapitel 18: Kakao ~ Chapitre 18: Cacao

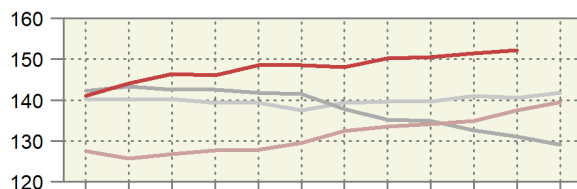
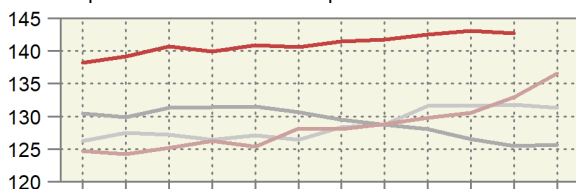

Monat: 1 2 3 4 5 6 7 8 9 10 11 12

Mois: 1 2 3 4 5 6 7 8 9 10 11 12

Wert der Ein- und Ausfuhren der Zollkapitel 13 bis 18
Valeur des importations et des exportations des chapitres douaniers 13 à 18
 Kumuliert über 12 Monate, in Millionen CHF ~ Cumulée sur 12 mois, en millions de CHF

— 2022 — 2021 — 2020 — 2019

Einfuhr ~ Importations

Ausfuhr ~ Exportations

Kapitel 13: Pflanzensäfte ~ Chapitre 13: Extraits végétaux

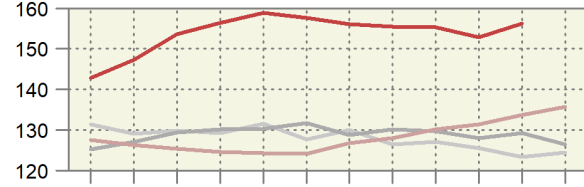
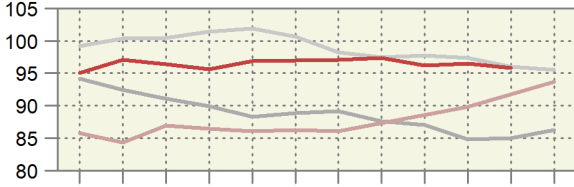

Kapitel 14: Flechtstoffe ~ Chapitre 14: Matières à tresser

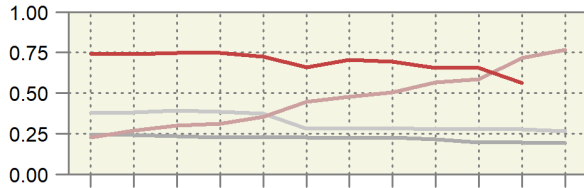
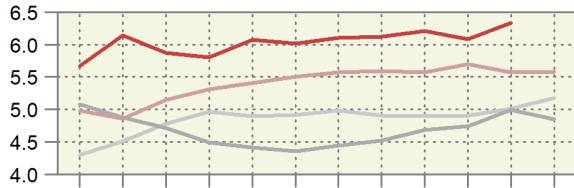

Kapitel 15: Fette und Öle ~ Chapitre 15: Graisses et huiles

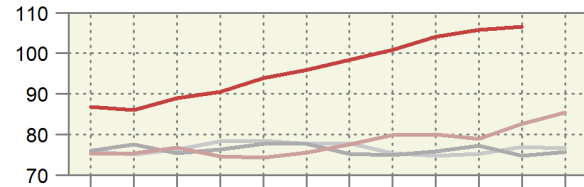
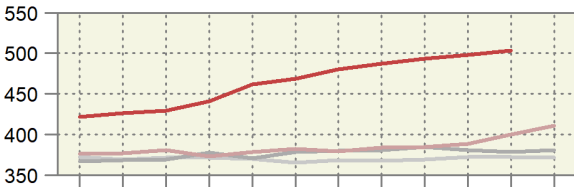

Kapitel 16: Fleischzubereitungen ~ Chapitre 16: Préparations de viande

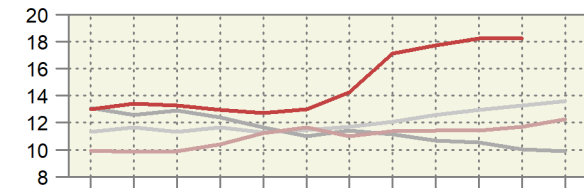
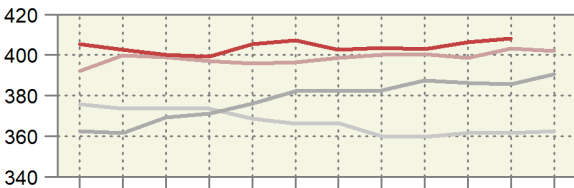

Kapitel 17: Zucker und Zuckerwaren ~ Chapitre 17: Sucre et sucreries

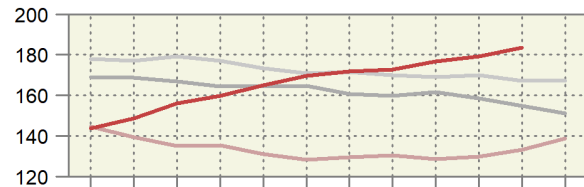
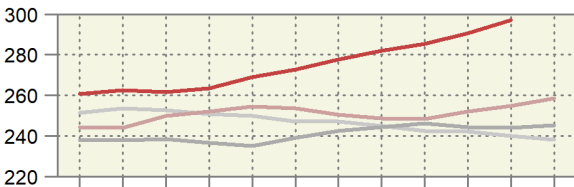

Kapitel 18: Kakao ~ Chapitre 18: Cacao

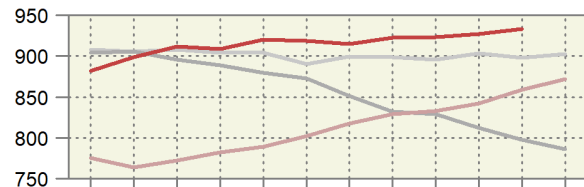
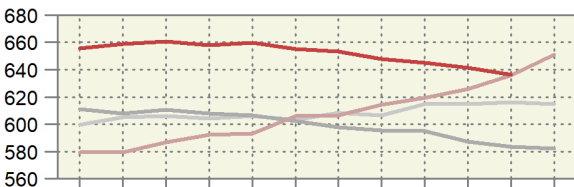

Monat: 1 2 3 4 5 6 7 8 9 10 11 12

Mois: 1 2 3 4 5 6 7 8 9 10 11 12

Preis der Ein- und Ausfuhren der Zollkapitel 13 bis 18
Prix des importations et des exportations des chapitres douaniers 13 à 18
 Kumuliert über 12 Monate, in CHF/kg ~ Cumulée sur 12 mois, en CHF/kg

— 2022 — 2021 — 2020 — 2019

Einfuhr ~ Importations

Ausfuhr ~ Exportations

Kapitel 13: Pflanzensäfte ~ Chapitre 13: Extraits végétaux

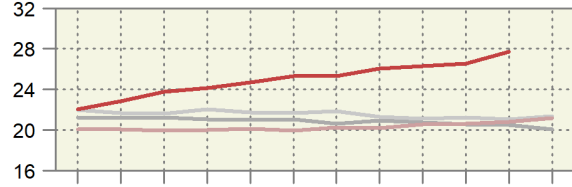
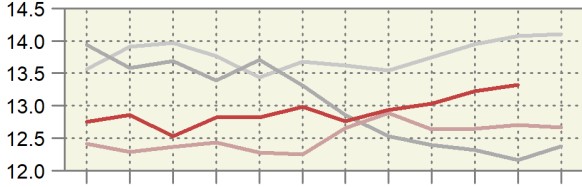

Kapitel 14: Flechtstoffe ~ Chapitre 14: Matières à tresser

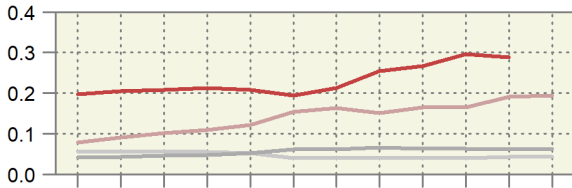
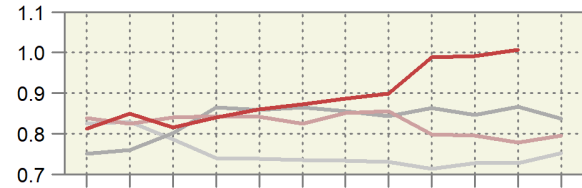

Kapitel 15: Fette und Öle ~ Chapitre 15: Graisses et huiles

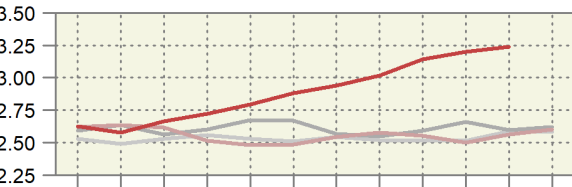
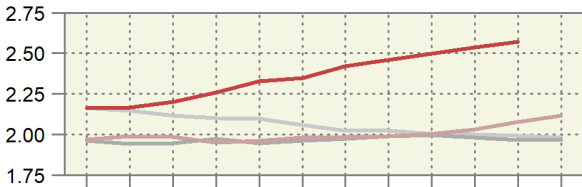

Kapitel 16: Fleischzubereitungen ~ Chapitre 16: Préparations de viande

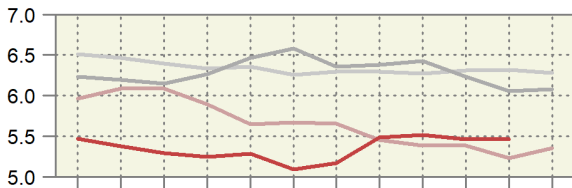
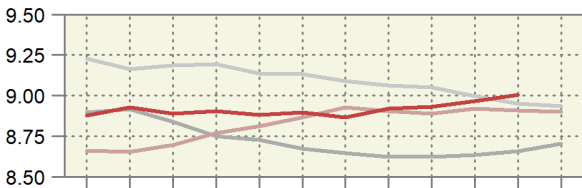

Kapitel 17: Zucker und Zuckerwaren ~ Chapitre 17: Sucre et sucreries

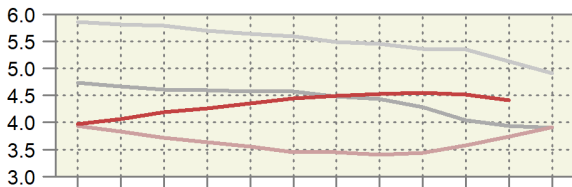
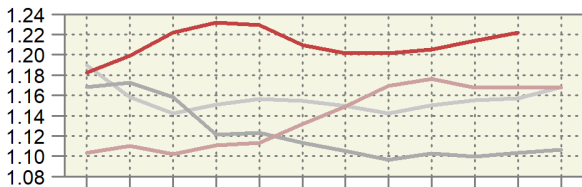

Kapitel 18: Kakao ~ Chapitre 18: Cacao

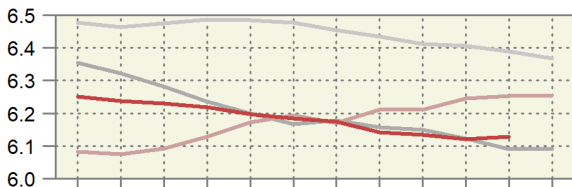
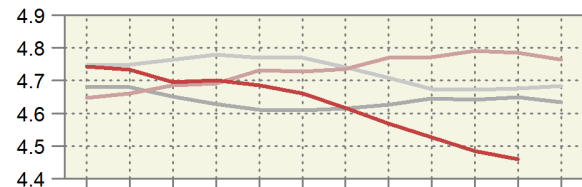

Monat: 1 2 3 4 5 6 7 8 9 10 11 12

Mois: 1 2 3 4 5 6 7 8 9 10 11 12

5.11 Einfuhr von Futtermitteln Importations d'aliments pour animaux

Einfuhrmenge in Tonnen; inklusive Futtermittel für Heim-, Zoo- und Labortiere; ohne Nebenprodukte von im Inland verarbeiteten ausländischen Nahrungsmittelrohstoffen; Zolltarif: Auszüge aus Kapitel 5, 7-12, 14, 15, 17-19, 21, 23, 35 und 38

Quantité d'importation en tonnes; y inclus des aliments pour des animaux de compagnie, de zoo et de laboratoire; sans sous-produits de matières premières alimentaires étrangères transformées en Suisse; tarif douanier: extraits du chapitre 5, 7-12, 14, 15, 17-19, 21, 23, 35 et 38

Produkte	November ~ Novembre			Januar - November ~ Janvier - novembre			Produits
	2021	2022	Veränderung in %	2021	2022	Variation en %	
Ganzes Getreide							Céréales entières
Futterweizen	1 491	16 159	...	223 749	250 658	12.0	Blé fourrager
Futterroggen	-	26	...	122	115	-5.4	Seigle fourrager
Futtergerste	99	1 060	...	45 795	70 128	53.1	Orge fourragère
Futterhafer	2 216	2 410	8.8	23 676	21 238	-10.3	Avoine fourragère
Futtermais	8 093	14 803	82.9	146 652	209 578	42.9	Mais fourrager
Futterreis	6 409	32	-99.5	47 151	38 755	-17.8	Riz fourrager
Triticale	-	-	...	557	385	-30.8	Triticale
Anderes Getreide	176	52	-70.3	606	521	-14.1	Autres céréales
Übrige Futtermittel							Autres aliments pour animaux
Kleie	126	27	-78.9	745	1 237	66.0	Son
Müllereiprodukte	541	466	-13.8	5 645	5 124	-9.2	Produits de la minoterie
Leguminosen	2 912	1 896	-34.9	22 958	26 671	16.2	Légumineuses
Ölkuchen ¹	34 440	30 205	-12.3	331 367	346 303	4.5	Tourteaux ¹
Ölsaaten	1 181	504	-57.3	7 754	6 858	-11.6	Oléagineux
Trester, Treber	3 504	3 104	-11.4	30 248	36 158	19.5	Marcs, drèches
Luzernemehl, -pellets	1 342	1 243	-7.4	9 669	10 506	8.6	Farine / pellets de luzerne
Heu, roh	21 163	30 547	44.3	178 572	229 216	28.4	Foin non conditionné
Fleischmehl	72	111	53.5	1 235	777	-37.0	Farine de viande
Fischmehl	64	94	47.0	772	731	-5.3	Farine de poisson
Stärken	830	660	-20.5	10 173	7 798	-23.3	Amidon
Kartoffelprotein	287	334	16.1	4 081	2 525	-38.1	Protéines des p. de terre
Zucker	484	257	-46.9	6 242	6 930	11.0	Sucres
Fette und Öle	2 784	2 112	-24.1	26 779	24 587	-8.2	Graisse et huile
Rückstände aus der Stärkegewinnung	6 837	4 678	-31.6	50 662	48 760	-3.8	Résidus d'amidonnerie
Algen, Einzeller, Hefen	370	228	-38.5	2 580	2 778	7.7	Algues, protozoaires, levures
Paniermehl	339	251	-25.7	2 798	2 296	-17.9	Chapelure
Anderere	16 285	14 282	-12.3	127 770	160 546	25.7	Autres
Total	112 045	125 542	12.0	1 308 360	1 511 182	15.5	Total

¹ Beinhaltet auch andere feste Rückstände aus der pflanzlichen Ölgewinnung.

¹ Y inclus d'autre résidus solides de la production d'huile végétale.

Dürrfutterimporte nach Monat Importations de fourrages secs par mois

Zolltarifnummern 1214.1010 (Luzernemehl und -pellets) und 1214.9011 (Heu roh); die rote Linie entspricht dem 12-Monats-Trend.

Numéros du tarif douanier 1214.1010 (farine et pellets de luzerne) et 1214.9011 (foin non conditionné); la ligne rouge correspond à la tendance sur 12 mois.

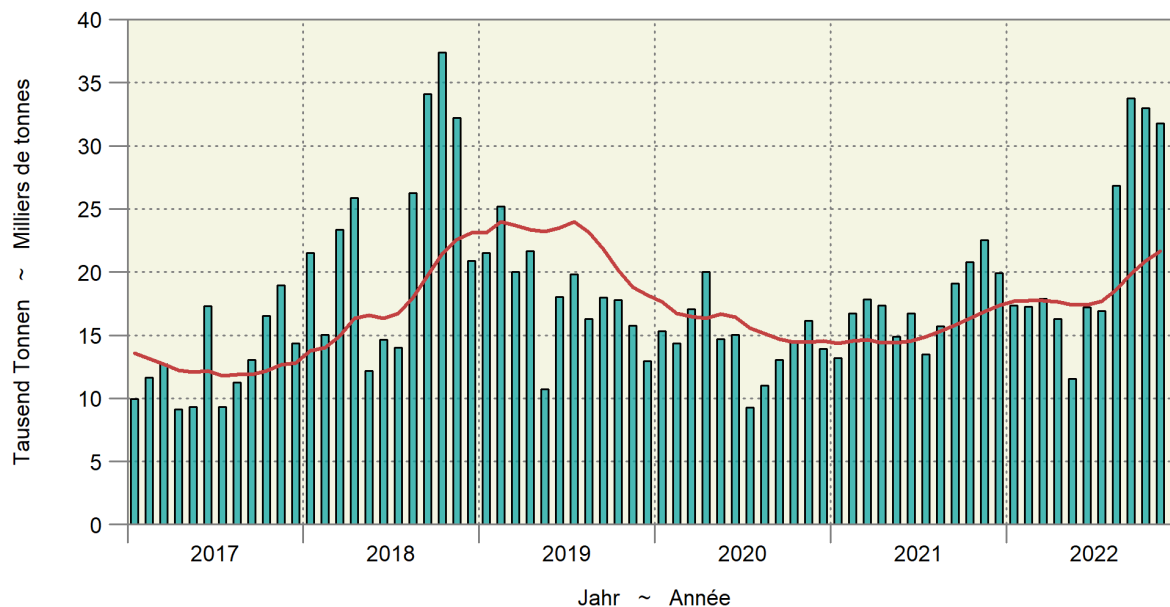

5.11 Einfuhr von Futtermitteln Importations d'aliments pour animaux

Fortsetzung
Suite

Einfuhrwert in tausend CHF, franko Grenze, unverzollt; inklusive Futtermittel für Heim-, Zoo- und Labortiere; ohne Nebenprodukte von im Inland verarbeiteten ausländischen Nahrungsmittelrohstoffen; Zolltarif: Auszüge aus Kapitel 5, 7-12, 14, 15, 17-19, 21, 23, 35 und 38

Valeur d'importation en milliers de CHF, franco frontière, non dédouanée; y inclus des aliments pour des animaux de compagnie, de zoo et de laboratoire; sans sous-produits de matières premières alimentaires étrangères transformées en Suisse; tarif douanier: extraits du chapitre 5, 7-12, 14, 15, 17-19, 21, 23, 35 et 38

Produkte	November ~ Novembre			Januar - November ~ Janvier - novembre			Produits
	2021	2022	Veränderung in %	2021	2022	Variation en %	
Ganzes Getreide							Céréales entières
Futterweizen	467	6 079	...	55 881	89 071	59.4	Blé fourrager
Futterroggen	-	9	...	32	44	37.5	Seigle fourrager
Futtergerste	33	368	...	11 422	24 502	...	Orge fourragère
Futterhafer	578	852	47.5	6 072	6 782	11.7	Avoine fourragère
Futtermais	2 330	5 207	...	42 534	73 298	72.3	Maïs fourrager
Futterreis	2 504	20	-99.2	17 073	16 280	-4.6	Riz fourrager
Triticale	-	-	...	179	122	-31.7	Triticale
Anderes Getreide	80	38	-52.7	502	527	5.1	Autres céréales
Übrige Futtermittel							Autres aliments pour animaux
Kleie	28	12	-55.6	159	381	...	Son
Müllereiprodukte	176	186	5.8	1 602	1 592	-0.6	Produits de la minoterie
Leguminosen	1 761	1 303	-26.0	12 865	17 439	35.6	Légumineuses
Ölkuchen ¹	17 777	20 682	16.3	168 791	224 664	33.1	Tourteaux ¹
Ölsaaten	1 067	553	-48.1	6 333	7 020	10.9	Oléagineux
Trester, Treber	1 034	1 128	9.1	8 783	12 042	37.1	Marc, drèches
Luzernemehl, -pellets	380	408	7.5	2 718	3 108	14.3	Farine / pellets de luzerne
Heu roh	5 359	8 153	52.1	44 248	57 333	29.6	Foin non conditionné
Fleischmehl	59	125	...	987	757	-23.3	Farine de viande
Fischmehl	127	198	55.5	1 495	1 521	1.7	Farine de poisson
Stärken	423	586	38.7	5 215	5 700	9.3	Amidon
Kartoffelprotein	243	476	96.1	3 348	2 789	-16.7	Protéines des p. de terre
Zucker	219	152	-30.5	3 126	4 503	44.1	Sucres
Fette und Öle	3 934	3 621	-7.9	33 646	42 371	25.9	Graisse et huile
Rückstände aus der Stärkegewinnung	5 650	4 925	-12.8	36 588	47 875	30.9	Résidus d'amidonnerie
Algen, Einzeller, Hefen	368	387	5.0	3 716	4 625	24.5	Algues, protozoaires, levures
Paniermehl	98	86	-12.1	779	733	-5.9	Chapelure
Anderes	14 709	16 448	11.8	131 357	156 047	18.8	Autres
Total	59 404	72 003	21.2	599 450	801 125	33.6	Total

¹ Beinhaltet auch andere feste Rückstände aus der pflanzlichen Ölgewinnung.

¹ Y inclus d'autres résidus solides de la production d'huile végétale.

5.12 Einfuhr von Saatgut Importations de semences

Beinhaltet Landwirtschaft und Gartenbau; Zolltarif: Auszüge aus Kapitel 7, 10 und 12

Agriculture et horticulture incluses; tarif douanier: extraits du chapitre 7, 10 et 12

Produkte	November ~ Novembre			Januar - November ~ Janvier - novembre			Produits
	2021	2022	Veränderung in %	2021	2022	Variation en %	
Menge in Tonnen ~ Quantité en tonnes							
Weizen	2	3	92.0	534	300	-43.7	Blé
Roggen	-	-	...	683	667	-2.5	Seigle
Triticale	-	-	...	8	11	35.7	Triticale
Gerste	0	0	7.0	269	140	-48.1	Orge
Hafer	0	0	32.2	323	291	-10.1	Avoine
Mais	0	83	...	1 694	1 601	-5.5	Maïs
Kartoffeln	476	109	-77.2	4 255	5 744	35.0	Pommes de terre
Rüben	-	-	...	85	58	-31.6	Betteraves
Leguminosen	79	72	-9.6	1 806	1 726	-4.5	Légumineuses
Raps, Rübsen, Senf	0	-	...	158	172	8.9	Colza, navettes, sénevé
Gras	993	947	-4.7	6 074	6 193	2.0	Graminées
Setz Zwiebeln	-	0	...	95	94	-1.1	Oignons à planter
Andere	79	65	-17.0	1 427	1 437	0.7	Autres
Total	1 630	1 279	-21.5	17 412	18 432	5.9	Total
Wert in tausend CHF, franko Grenze, unverzollt ~ Valeur en milliers de CHF, franco frontière, non dédouanée							
Weizen	3	4	41.6	630	384	-39.1	Blé
Roggen	-	-	...	526	564	7.1	Seigle
Triticale	-	-	...	7	11	52.1	Triticale
Gerste	0	0	24.3	479	245	-48.9	Orge
Hafer	0	1	92.0	372	395	6.3	Avoine
Mais	10	294	...	11 553	9 651	-16.5	Maïs
Kartoffeln	315	70	-77.8	2 964	3 830	29.2	Pommes de terre
Rüben	-	-	...	7 005	7 248	3.5	Betteraves
Leguminosen	193	242	25.7	4 805	4 934	2.7	Légumineuses
Raps, Rübsen, Senf	1	-	...	1 459	2 287	56.8	Colza, navettes, sénevé
Gras	2 321	2 668	14.9	17 003	18 707	10.0	Graminées
Setz Zwiebeln	-	0	...	166	163	-1.6	Oignons à planter
Andere	1 987	1 281	-35.5	24 161	22 112	-8.5	Autres
Total	4 830	4 560	-5.6	71 130	70 531	-0.8	Total

Bundesamt für Zoll und Grenzsicherheit (BAZG)

Office fédéral de la douane et de la sécurité des frontières (OFDF)

5.13 Einfuhr von Dünger Importations d'engrais

Beinhaltet Landwirtschaft und andere Anwendungsbereiche; Zolltarif: Auszüge aus Kapitel 28 und 31

Agriculture et autres domaines d'application incluses; tarif douanier: extraits du chapitre 28 et 31

Produkte	November ~ Novembre			Januar - Janvier ~ Janvier - novembre			Produits
	2021	2022	Veränderung in %	2021	2022	Variation en %	
Menge in Tonnen ~ Quantité en tonnes							
Stickstoffdünger							Engrais azotés
Ammoniumnitrat	9 326	5 285	-43.3	67 876	64 152	-5.5	Nitrate d'ammonium
Harnstoff	2 438	3 663	50.2	23 119	21 716	-6.1	Urée
Anderer	4 331	3 407	-21.3	28 390	24 439	-13.9	Autres
Phosphatdünger							Engrais phosphatés
Superphosphat	104	837	...	2 176	1 829	-15.9	Superphosphate
Anderer	27	27	0.2	1 494	2 156	44.3	Autres
Kalidünger	1 953	819	-58.1	18 073	12 321	-31.8	Engrais potassiques
Anderer	8 248	9 987	21.1	97 083	77 033	-20.7	Autres
Total	26 427	24 025	-9.1	238 210	203 645	-14.5	Total
Wert in tausend CHF, franco Grenze, unverzollt ~ Valeur en milliers de CHF, franco frontière, non dédouanée							
Stickstoffdünger							Engrais azotés
Ammoniumnitrat	4 251	4 567	7.4	21 691	45 814	...	Nitrate d'ammonium
Harnstoff	1 449	3 266	...	10 454	19 741	88.8	Urée
Anderer	2 226	2 409	8.2	11 211	18 612	66.0	Autres
Phosphatdünger							Engrais phosphatés
Superphosphat	58	747	...	1 020	1 570	54.0	Superphosphate
Anderer	9	18	90.7	413	1 040	...	Autres
Kalidünger	1 570	1 694	7.9	11 625	14 294	23.0	Engrais potassiques
Anderer	4 948	6 992	41.3	55 226	63 257	14.5	Autres
Total	14 511	19 693	35.7	111 640	164 329	47.2	Total

Bundesamt für Zoll und Grenzsicherheit (BAZG)

Office fédéral de la douane et de la sécurité des frontières (OFDF)

5.14 Einfuhrwert von Maschinen und Geräten Valeur d'importation de machines et d'équipements

Einfuhrwert in tausend CHF, franco Grenze, unverzollt; beinhaltet Landwirtschaft, Gartenbau und Forstwirtschaft; ohne (Ersatz-)teile, ausser bei den Melkmaschinen; Zolltarif: Auszüge aus Kapitel 84 und 87

Valeur d'importation en milliers de CHF, franco frontière, non dédouanée; y inclus agriculture, horticulture et sylviculture; sans pièces (détachées), sauf pour les machines à traire; tarif douanier: extraits du chapitre 84 et 87

Position	November ~ Novembre			Januar - Janvier ~ Janvier - novembre			Position
	2021	2022	Veränderung in %	2021	2022	Variation en %	
Einachs-Traktoren	231	73	-68.5	1 350	2 159	60.0	Tracteurs à un essieu
Zweiachs-Traktoren	15 249	21 234	39.3	197 407	207 114	4.9	Tracteurs à deux essieux
Raupentraktoren	472	439	-6.8	737	1 425	93.3	Tracteurs à chenilles
Maschinen und Geräte zur Bodenbearbeitung, Saat, Pflanzenpflege	5 798	8 217	41.7	86 180	88 891	3.1	Machines et équipem. pour travail du sol, semis et soins
Ernte							récolte
Mährescher	535	461	-13.7	15 270	12 526	-18.0	moissonneuses-batteuses
von Wurzeln und Knollenfrüchten	354	38	-89.3	7 825	7 552	-3.5	des racines et tubercules
von Gras, Heu, Stroh	5 579	6 696	20.0	81 259	76 420	-6.0	d'herbe, de foin, de paille
Anhänger mit Lade- und/oder Entladevorrichtung	1 709	2 207	29.1	20 835	22 132	6.2	Remorques avec dispositif de chargement et / ou de déchargement
Anderer Anhänger	2 248	2 140	-4.8	18 659	20 893	12.0	Autres remorques
Melkmaschinen	2 853	4 250	49.0	31 325	30 792	-1.7	Machines à traire
Maschinen und Geräte für die Geflügelhaltung	414	181	-56.2	3 880	2 948	-24.0	Machines et équipements pour l'aviculture
Anderer Maschinen und Geräte	1 567	3 358	...	27 177	24 381	-10.3	Autres machines et équipements
Total	37 010	49 294	33.2	491 904	497 232	1.1	Total

Bundesamt für Zoll und Grenzsicherheit (BAZG)

Office fédéral de la douane et de la sécurité des frontières (OFDF)

5.15 Einfuhr von Produktionsmitteln Importations d'agents de production

Beinhaltet Landwirtschaft, Gartenbau und Forstwirtschaft; Zolltarif: Auszüge aus Kapitel 5, 7-12, 14, 15, 17-19, 21, 23, 28, 31, 35, 38, 84 und 87
Agriculture, horticulture et sylviculture incluses; tarif douanier: extraits du chapitre 5, 7-12, 14, 15, 17-19, 21, 23, 28, 31, 35, 38, 84 et 87

Produkte	November ~ Novembre			Januar - November ~ Janvier - novembre			Produits
	2021	2022	Veränderung in %	2021	2022	Variation en %	
Menge in Tonnen ~ Quantité en tonnes							
Saatgut	1 630	1 279	-21.5	17 412	18 432	5.9	Semences
Futtermittel ^{1,2}	112 045	125 542	12.0	1 308 360	1 511 182	15.5	Aliments pour animaux ^{1,2}
Stroh	47 648	34 712	-27.1	374 324	340 403	-9.1	Paille
Dünger	26 427	24 025	-9.1	238 210	203 645	-14.5	Engrais
Pflanzenschutzmittel	406	441	8.5	4 391	5 138	17.0	Produits phytosanitaires
Total	188 155	185 999	-1.1	1 942 698	2 078 800	7.0	Total
Wert in tausend CHF, franko Grenze, unverzollt ~ Valeur en milliers de CHF, franco frontière, non dédouanée							
Saatgut	4 830	4 560	-5.6	71 130	70 531	-0.8	Semences
Futtermittel ^{1,2}	59 404	72 003	21.2	599 450	801 125	33.6	Aliments pour animaux ^{1,2}
Stroh	8 645	6 365	-26.4	63 708	59 576	-6.5	Paille
Dünger	14 511	19 693	35.7	111 640	164 329	47.2	Engrais
Pflanzenschutzmittel	4 086	6 392	56.4	52 173	55 391	6.2	Produits phytosanitaires
Maschinen und Geräte	37 010	49 294	33.2	491 904	497 232	1.1	Machines et équipements
Total	128 488	158 306	23.2	1 390 004	1 648 184	18.6	Total
Durchschnittspreis in CHF/100kg ~ Prix moyen en CHF/100kg							
Saatgut	296	357	20.3	409	383	-6.3	Semences
Futtermittel ^{1,2}	53	57	8.2	46	53	15.7	Aliments pour animaux ^{1,2}
Stroh	18	18	1.1	17	18	2.8	Paille
Dünger	55	82	49.3	47	81	72.2	Engrais
Pflanzenschutzmittel	1 006	1 450	44.1	1 188	1 078	-9.3	Produits phytosanitaires

¹ Beinhaltet auch Futtermittel für Heim-, Zoo- und Labortiere.
² Nur Waren, die als Futtermittel eingeführt werden, somit ohne Nebenprodukte von im Inland verarbeiteten ausländischen Nahrungsmittelrohstoffen

¹ Y inclus des aliments pour des animaux de compagnie, de zoo et de laboratoire.
² Seulement marchandises importées comme denrées fourragères, donc sans les sous-produits de matières premières alimentaires étrangères transformées en Suisse

Bundesamt für Zoll und Grenzsicherheit (BAZG)

Office fédéral de la douane et de la sécurité des frontières (OFDF)

Einfuhrwert landwirtschaftlicher Produktionsmittel Valeur d'importation d'agents de la production agricole

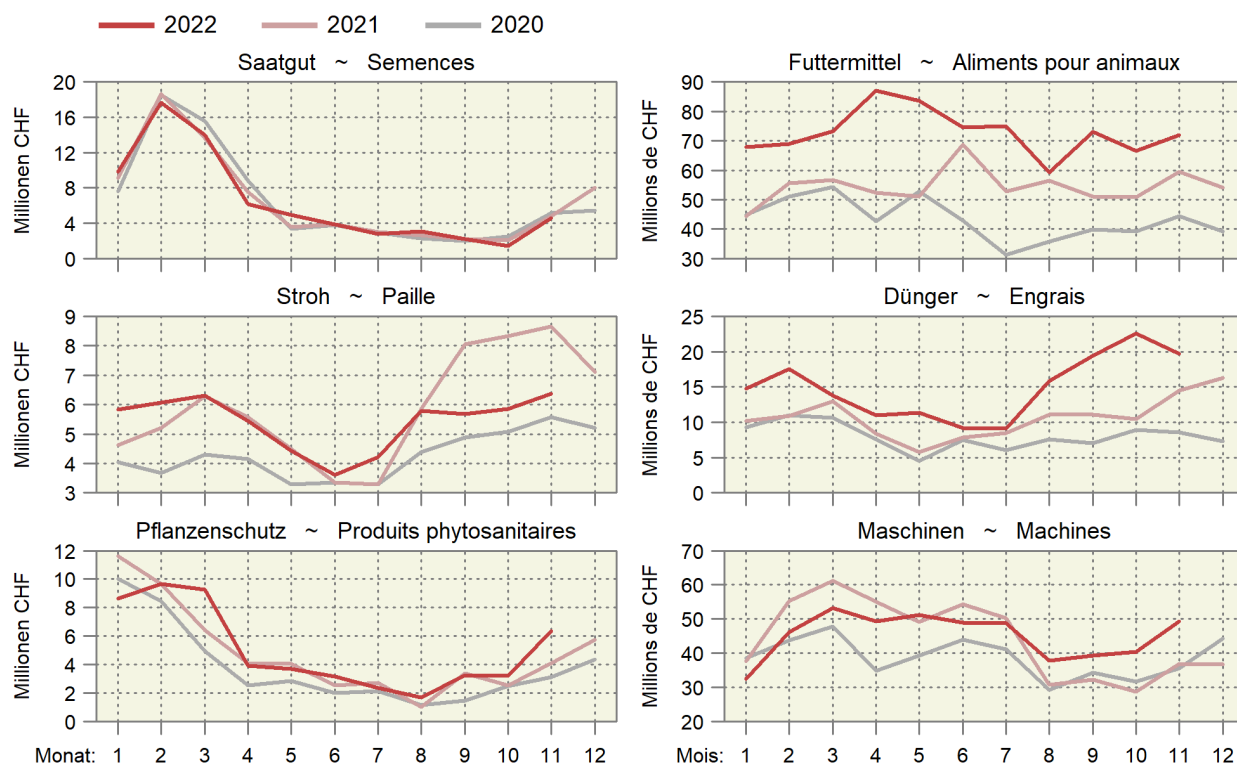

6. Preise ~ Prix

Die Preise von Stieren, Ochsen und Rindern haben im Dezember 2022 leicht nachgegeben, lagen aber immer noch auf Vorjahresniveau (Tabelle 6.3). Auch die Preise für Verarbeitungstiere gaben leicht nach, lagen jedoch immer noch deutlich über dem Niveau der beiden Vorjahre. Die Preise für Schlachtkälber konnten im Gegensatz zum Verlauf in den beiden Vorjahren Ende Jahr ausser im Bio-Bereich nochmals leicht zulegen (Tabelle 6.4). Die Tränkerpreise gingen im Dezember erwartungsgemäss weiter zurück und lagen unter dem Vorjahresniveau (Tabelle 6.5). Bei den Schweinen und Jagern blieben die Probleme und damit die sehr tiefen Preise bestehen (Tabelle 6.6). Nach den Preisrückgängen in den Vormonaten konnte die Preise für Lämmer und Schlachtschafe im Dezember das Niveau des Vormonats halten (Tabelle 6.8). Die Milchpreise gingen im November erwartungsgemäss leicht zurück (Tabelle 6.9). Der Verkehrsmilchpreis lag jedoch um 6,94 Rappen pro Kilogramm über dem Vorjahrespreis. Der Produzentenpreisindex lag im November um 3,9% höher als im Vorjahr. Ohne die Probleme im Schweinesektor wäre der Anstieg noch deutlicher. Die Einkaufspreise landwirtschaftlicher Produktionsmittel lagen im November um 9,9% höher als im Vorjahr (Tabelle 6.13). Während die Teuerung bei den Verbrauchsgütern inzwischen stagniert steigen die Preise für Investitionsgüter weiter an. Die Kaufkraft der Landwirtschaftsbetriebe ist entsprechend im Jahr 2022 deutlich gesunken (Tabelle 6.18). Auf den Weltmärkten hat sich die Preissituation in den letzten Monaten etwas entspannt (Tabellen 6.21, 6.22 und 6.24).

En décembre 2022, les prix des taureaux, des bœufs et des génisses ont légèrement baissé, mais se situaient toujours au niveau de l'année précédente (tableau 6.3). Les prix des animaux de transformation ont aussi légèrement reculé, mais restaient nettement supérieurs à ceux de 2020 et 2021. Contrairement aux deux années précédentes, les prix des veaux de boucherie ont encore quelque peu augmenté en fin d'année, sauf sur le marché bio (tableau 6.4). Comme on pouvait s'y attendre, les prix des veaux d'engrais ont continué de baisser en décembre et sont restés en dessous du niveau de l'année précédente (tableau 6.5). Du côté des porcs et des gorets, les problèmes, et donc les prix très bas, ont persisté (tableau 6.6). Après les baisses de prix des mois précédents, les prix des agneaux et des moutons de boucherie ont pu se maintenir en décembre au niveau de novembre (tableau 6.8). Comme on pouvait s'y attendre, les prix du lait ont légèrement reculé en novembre (tableau 6.9). Le prix du lait commercialisé était toutefois supérieur de 6,94 centimes par kg à celui de l'année précédente. L'indice des prix à la production du mois de novembre était supérieur de 3,9% à celui de l'année précédente. Sans les problèmes rencontrés dans le secteur porcin, la hausse aurait été encore plus importante. En novembre, les prix d'achat des agents de production agricole étaient supérieurs de 9,9% à ceux de l'année précédente (tableau 6.13). Alors que le renchérissement des biens de consommation stagne entre-temps, les prix des biens d'équipement continuent d'augmenter. En conséquence, le pouvoir d'achat des exploitations agricoles a nettement diminué en 2022 (tableau 6.18). Sur les marchés mondiaux, la situation des prix s'est quelque peu détendue ces derniers mois (tableaux 6.21, 6.22 et 6.24).

6.1 Realisierte Bruttopreise an Nutztviehauktionen Prix bruts réalisés lors de mises de bétail

Mittlere Bruttopreise vor Abzug der Auslagen für Futter- und Standgeld sowie Transport und Vermittlung; Anzahl verkaufte Tiere in Klammern
Aufgrund der Massnahmen gegen den Coronavirus fanden keine Auktionen im April und Mai 2020 statt.

Prix bruts moyens avant déduction des frais d'affouragement, d'inscription, de transport et de l'indemnité de l'intermédiaire;

Nombre d'animaux vendus entre parenthèses

Suite aux mesures contre le coronavirus, aucune auction n'a eu lieu au mois d'avril et de mai 2020.

Kategorie / Rasse	2021		2022		2022		2022		2022		Catégorie / race
					Oktober	November	Dezember				
					Octobre	Novembre	Décembre				
Kühe											Vaches
Braunvieh	3 496	(366)	3 603	(469)	4 057	(55)	3 795	(50)	3 519	(66)	Brune
Fleckvieh	3 589	(2 393)	3 664	(2 582)	3 499	(256)	3 575	(232)	3 445	(228)	Tachetée rouge
Holstein	3 810	(135)	3 620	(248)	3 783	(24)	3 811	(18)	3 764	(14)	Holstein
Rinder											Génisses
Milchrassen											Races laitières
Braunvieh	2 801	(62)	3 114	(67)	...	(3)	2 400	(10)	3 025	(18)	Brune
Fleckvieh	3 117	(265)	3 109	(263)	3 125	(13)	2 694	(21)	2 996	(19)	Tachetée rouge
Holstein	3 029	(19)	2 540	(38)	1 906	(8)	Holstein
Fleischrassen											Races à viande
Limousin	4 560	(15)	Limousin
Simmental Mast	4 625	(12)	Simmental d'engraissement
Charolais	3 425	(4)	Charolais
Diverse Fleischrassen	3 631	(221)	3 638	(161)	3 561	(33)	3 845	(8)	3 845	(8)	Diverses races à viande
Kühe und Rinder											Vaches et génisses
Milchrassen											Races laitières
Braunvieh	4 680	(22)	4 788	(32)	Brune
Fleckvieh	Tachetée rouge
Fleischrassen											Races à viande
Angus	4 750	(36)	4 827	(11)	4 714	(7)	Angus
Limousin	4 380	(10)	4 651	(29)	4 413	(15)	Limousin
Simmental Mast	4 530	(10)	4 787	(23)	4 636	(11)	Simmental d'engraissement
Zuchtkälber											Veaux d'élevage
Milchrassen											Races laitières
Braunvieh	1 508	(31)	1 476	(55)	1 450	(4)	1 467	(15)	Brune
Fleckvieh	1 270	(313)	1 251	(308)	759	(9)	1 039	(19)	1 075	(4)	Tachetée rouge
Holstein	936	(7)	1 350	(22)	Holstein
Zuchtstiere											Taureaux d'élevage
Milchrassen											Races laitières
Braunvieh	2 891	(16)	3 131	(16)	Brune
Fleckvieh	3 573	(111)	3 579	(115)	Tachetée rouge
Fleischrassen											Races à viande
Angus	5 312	(64)	5 383	(48)	Angus
Limousin	6 060	(87)	6 134	(73)	Limousin
Simmental Mast	5 658	(26)	5 283	(29)	Simmental d'engraissement
Charolais	4 925	(4)	5 000	(5)	Charolais

Organisatoren von Zucht- und Nutztviehauktionen

Organisateurs de mises de bétail

Realisierte Preise an Nutztviehauktionen Prix bruts réalisés lors de mises de bétail

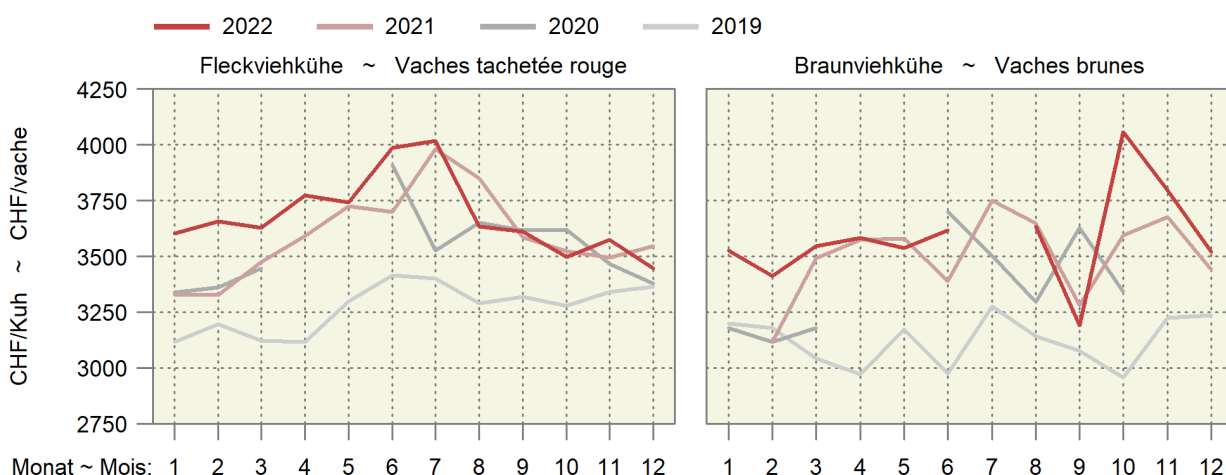

6.2 Auf überwachten Schlachtviehmärkten realisierte Preise Prix réalisés sur des marchés surveillés

Franken pro kg LG, MwSt. inbegriffen ~ Francs par kg PV, TVA incluse

Jahr	Monat	CHTAX	Jungvieh JB		Muni MT		Rinder RG		Jungkühe RV		Kühe VK	
Année	Mois		Jeune bétail JB		Taureaux MT		Génisses RG		Jeunes vaches RV		Vaches VK	
			CHF/kg	Anz. Tiere	CHF/kg	Anz. Tiere	CHF/kg	Anz. Tiere	CHF/kg	Anz. Tiere	CHF/kg	Anz. Tiere
				Nombre d'animaux		Nombre d'animaux		Nombre d'animaux		Nombre d'animaux		Nombre d'animaux
2022	Aug ~ Aoû	C	7.52	31	6.48	13	6.13	12	...	-	...	2
		H	7.50	90	6.33	12	5.94	44	5.65	...	5.18	22
		T	7.25	312	5.28	18	5.37	122	4.76	69	4.60	437
		A	5.60	22	4.16	5	4.21	33	4.00	66	3.97	183
		X	...	2	...	2	3.65	12	3.75	4	3.26	376
	Sep ~ Sep	C	7.54	21	...	2	6.05	13	...	-	...	2
		H	7.38	79	6.00	13	6.00	21	5.42	3	5.38	16
		T	7.05	332	5.42	19	5.52	110	4.85	96	4.76	367
		A	5.99	17	4.73	3	4.22	23	4.30	41	4.10	202
		X	4.24	4	4.09	4	3.72	14	3.63	3	3.37	442
	Okt ~ Oct	C	7.62	29	6.33	7	6.16	17	...	-	5.32	5
		H	7.24	101	6.06	6	5.96	40	...	1	5.31	22
		T	7.06	398	5.41	17	5.45	199	4.85	134	4.68	642
		A	5.50	21	...	-	4.36	45	4.08	54	4.07	381
		X	4.70	11	...	2	3.52	23	3.75	8	3.39	626
	Nov ~ Nov	C	7.41	10	6.33	13	6.15	26	...	-	5.68	5
		H	7.19	51	6.05	12	5.84	35	...	1	5.24	29
		T	6.92	306	5.52	13	5.28	241	4.75	152	4.63	594
		A	5.39	21	4.59	5	4.12	60	4.06	77	4.00	360
		X	4.55	6	4.12	3	3.48	25	3.30	10	3.30	667

Proviande; Freiburgische Viehverwertungsgenossenschaft

Proviande; Coopérative fribourgeoise pour l'écoulement du bétail

Preise auf den überwachten Märkten Prix sur les marchés surveillés

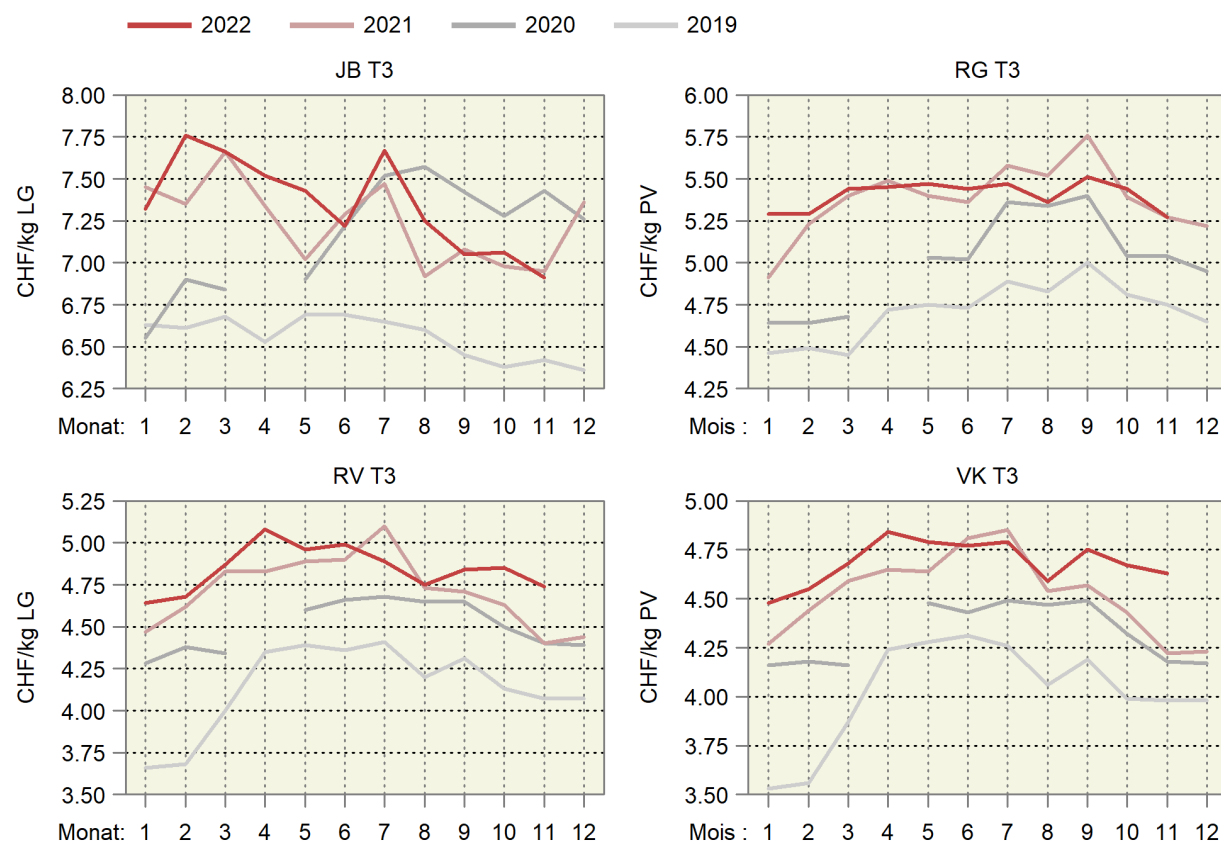

6.3 Realisierte Schlachtviehpreise für Rindvieh Prix réalisés du bétail bovin de boucherie

Preise in CHF pro kg Schlachtgewicht franko Schlachthof, MwSt. inbegriffen, Monatspreise berechnet anhand der in den Schlachthöfen erhobenen Wochenpreise (gewichtet nach Arbeitstagen).

Prix en CHF par kg poids mort franco abattoir, TVA incluse, prix mensuels calculés sur la base des prix hebdomadaires réalisés dans les abattoirs (pondérés en fonction des jours de travail).

Kategorie	2021			2022			Differenz in CHF zum		Catégorie
							Différence en CHF par rapport à		
	Dezember	Oktober	November	Dezember	November	Dezember	Vorjahr	Vormonat	
	Décembre	Octobre	Novembre	Décembre	Novembre	Décembre	Année préc.	Mois préc.	
Qualitätsmanagement Schweizer Fleisch (QM)									Assurance Qualité Viande Suisse (AQ)
Muni MT T3	10.39	10.61	10.60	10.43			0.03	-0.18	Taureaux MT T3
Rinder RG T3	10.39	10.59	10.60	10.40			0.01	-0.20	Génisses RG T3
Ochsen OB T3	10.38	10.59	10.60	10.40			0.02	-0.20	Bœuf OB T3
Rinder/Jungkühe RV T3	8.90	9.80	9.80	9.56			0.66	-0.24	Génisses/jeunes vaches RV T3
Kühe VK T3	8.64	9.64	9.62	9.39			0.75	-0.23	Vaches VK T3
Kühe VK A3	7.83	8.77	8.74	8.54			0.71	-0.20	Vaches VK A3
Jungvieh JB T3 ¹	7.62	7.18	7.07	7.33			-0.29	0.27	Jeune bétail JB T3 ¹
Label IP-Suisse									Label PI-Suisse
Muni MT T3	10.98	11.18	11.18	10.95			-0.02	-0.22	Taureaux MT T3
Rinder RG T3	10.98	11.15	11.14	11.00			0.01	-0.14	Génisses RG T3
Kühe VK T3	8.96	9.87	9.82	9.55			0.59	-0.27	Vaches VK T3
Label Bio Suisse									Label Bio Suisse
Muni MT T3	10.50	10.80	10.80	10.48			-0.02	-0.32	Taureaux MT T3
Rinder RG T3	10.50	10.80	10.80	10.48			-0.02	-0.32	Génisses RG T3
Kühe VK T3	9.80	10.30	10.30	10.12			0.32	-0.18	Vaches VK T3

¹ Tiere zur Weitermast, CHF/kg LG

¹ Bêtes d'engraissement, CHF/kg PV

Proviande

Proviande

Realisierte Schlachtviehpreise für grosses Rindvieh Prix réalisés du gros bétail bovin

Nach Jahr und Monat, in CHF/kg SG ~ Par année et mois, en CHF/kg PM

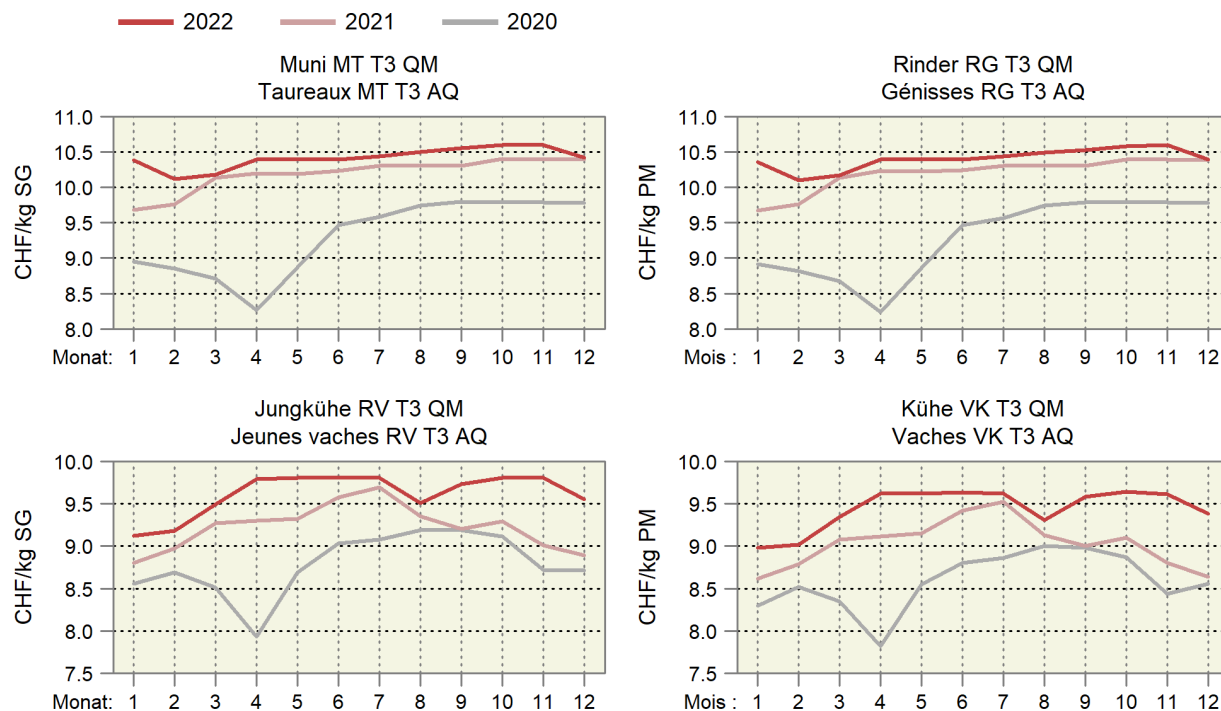

6.4 Realisierte Schlachtviehpreise für Kälber und Natura-Beef Prix réalisés des veaux de boucherie et des Natura-Beef

Preise in CHF pro kg Schlachtgewicht franko Schlachthof, MwSt. inbegriffen, Monatspreise berechnet anhand der in den Schlachthöfen erhobenen Wochenpreise (gewichtet nach Arbeitstagen).

Prix en CHF par kg poids mort franco abattoir, TVA incluse, prix mensuels calculés sur la base des prix hebdomadaires réalisés dans les abattoirs (pondérés en fonction des jours de travail).

Kategorie	2021		2022		Differenz in CHF zum		Catégorie
	Différence en CHF par rapport à						
	Dezember	Oktober	November	Dezember	Vorjahr	Vormonat	
	Décembre	Octobre	Novembre	Décembre	Année préc.	Mois préc.	
Kälber KV T3							Veaux KV T3
QM Schweizer Fleisch	16.92	17.13	17.21	17.27	0.35	0.06	AQ Viande Suisse
Label IP-Suisse	18.02	17.99	18.08	18.16	0.14	0.08	Label PI-Suisse
Label Bio	18.53	18.20	18.20	18.14	-0.39	-0.06	Label Bio
Natura-Beef T3	12.70	12.90	12.89	12.56	-0.14	-0.32	Natura-Beef T3

Proviande

Proviande

Realisierte Schlachtviehpreise für Kälber und Natura-Beef Prix réalisés des veaux et des Natura-Beef

Nach Jahr und Monat, in CHF/kg SG ~ Par année et mois, en CHF/kg PM

— 2022 — 2021 — 2020

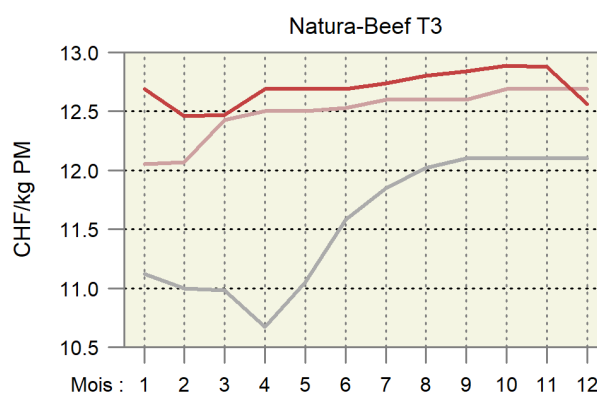
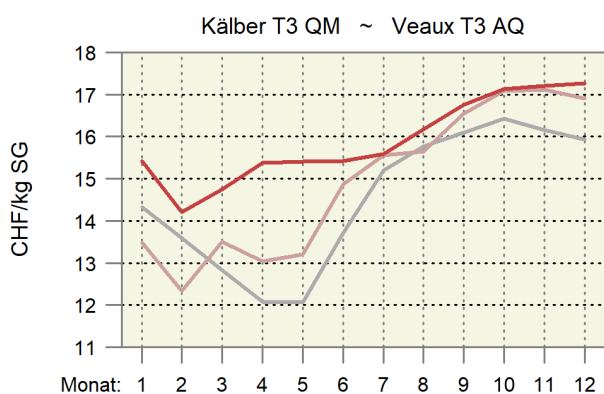

6.5 Preise für Tränkekälber Prix pour des veaux d'engrais

Franken pro kg LG, ab Stall, MwSt. inbegriffen ~ Francs par kg PV, départ ferme, TVA inclus

Kategorie	2021			2022			Differenz in CHF zum Différence en CHF par rapport à	Catégorie		
	2021		2022	2021		2022			Vorjahr Année préc.	Vormonat Mois préc.
	Dezember Décembre	Oktober Octobre	November Novembre	Dezember Décembre	Oktober Octobre	November Novembre				
Tränker AA, männlich gemäss Geburtsbetriebe ¹	9.70	10.96	9.60	8.80	-0.90	-0.80	Veaux d'engrais AA, mâle selon les éleveurs ¹			
gemäss Handel/Mäster ²	9.10	9.81	8.57	8.20	-0.90	-0.37		selon commerce/engraisers ²		
Tränker AA, weiblich gemäss Handel/Mäster ²	7.80	8.30	6.87	6.50	-1.30	-0.37	Veaux d'engrais AA, femelle selon commerce/engraisers ²			
Tränker AB, männlich gemäss Handel/Mäster ²	7.10	7.14	5.97	5.60	-1.50	-0.37	Veaux d'engrais AA, mâle selon commerce/engraisers ²			
Tränker AB, weiblich gemäss Handel/Mäster ²	6.70	6.74	5.59	5.20	-1.50	-0.39	Veaux d'engrais AA, femelle selon commerce/engraisers ²			
Tränker A gemäss Geburtsbetriebe ¹	4.10	4.76	3.91	3.30	-0.80	-0.61	Veaux d'engrais A selon les éleveurs ¹			
gemäss Handel/Mäster ²	3.50	3.64	3.34	3.30	-0.20	-0.04		selon commerce/engraisers ²		
Labeltränker männlich ³							Veaux d'engrais sous label mâle ³			
Bio-Weide-Beef	10.20	11.11	9.83	8.93	-1.27	-0.90	Bœuf des prairies bio			
Mastrasse Bio	9.50	10.08	9.30	8.53	-0.97	-0.78	Race à viande bio			
SwissPrimGourmet ³	10.20	11.11	9.83	8.93	-1.27	-0.90	SwissPrimGourmet ³			
Labeltränker weiblich ³							Veaux d'engrais sous label femelle ³			
Bio-Weide-Beef	8.65	9.60	7.93	6.83	-1.82	-1.11	Bœuf des prairies bio			
Mastrasse Bio	8.20	9.07	8.10	7.33	-0.87	-0.78	Race à viande bio			
SwissPrimGourmet ³	8.70	9.60	7.93	6.83	-1.87	-1.11	SwissPrimGourmet ³			

¹ Richtpreise

² Realisierte Preise

³ Preise gemäss Angaben der Labelinhaber

¹ Prix indicatifs

² Prix réalisés

³ Prix selon les détenteurs de label

Verschiedene Quellen

Sources diverses

Preise der Tränkekälber Prix des veaux d'engrais

— 2022 — 2021 — 2020

Gemäss den Geburtsbetrieben ~ Selon les éleveurs
Tränker AAm ~ Veaux d'engrais AAm

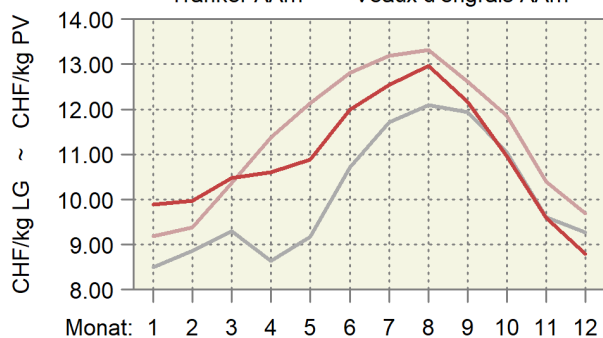

Tränker A ~ Veaux d'engrais A

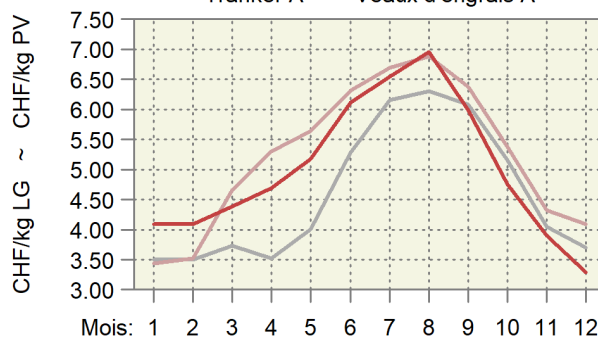

Gemäss den Händlern und den Mästern ~ Selon le commerce et les engraisers
Tränker AAm ~ Veaux d'engrais AAm

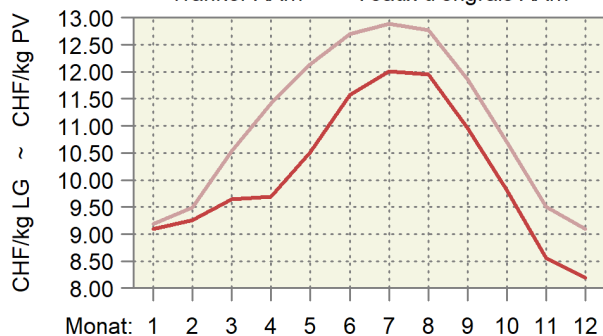

Tränker A ~ Veaux d'engrais A

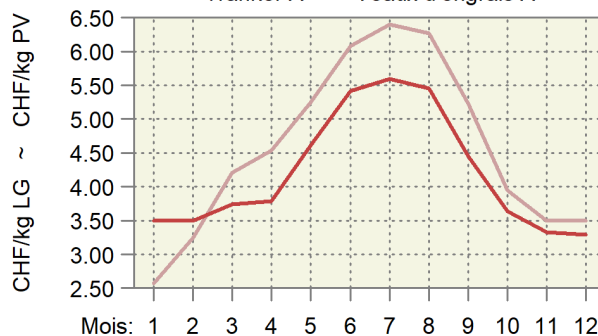

6.6 Preise für Jager und Schlachtschweine Prix des goretts et des porcs de boucherie

MwSt. inbegriffen ~ TVA incluse

Kategorie	Preisbasis ¹	2021		2022		Differenz in CHF zum		Catégorie
		Base du prix ¹				Différence en CHF par rapport à		
		Dezember	Oktober	November	Dezember	Vorjahr	Vormonat	
Décembre	Octobre	Novembre	Décembre	Année préc.	Mois préc.			
Jager, CHF/kg LG								
SGD-A 20 kg QM ²	A	3.90	2.90	2.75	2.70	-1.20	-0.05	Goretts, CHF/kg PV
SGD-A 20 kg Bio ³	A	13.20	13.00	13.00	13.00	-0.20	-	SSP-A 20 kg AQ ²
								SSP-A 20 kg Bio ³
Schlachtschweine, CHF/kg SG								
QM ⁴	A	3.60	3.00	3.00	3.00	-0.60	-	Porcs de boucherie, CHF/kg PM
IP-Suisse ⁴	A	3.90	3.30	3.30	3.30	-0.60	-	AQ ⁴
SwissPrimPorc ³	B	4.78	4.18	4.18	4.18	-0.60	-	PI-Suisse ⁴
Fidelio ³	B	7.60	7.80	7.80	7.80	0.20	-	SwissPrimPorc ³
Bio ⁴	A	7.60	7.80	7.80	7.80	0.20	-	Fidelio ³
								Bio ⁴
Abgehende Zuchtschweine, CHF/kg SG								
Konventionell ⁵	A	1.15	1.02	0.96	0.70	-0.45	-0.26	Truies de réforme, CHF/kg PM
Bio ³	B	4.70	4.70	4.70	4.70	-	-	Conventionnelles ⁵
								Bio ³

¹ Preisbasis: A) Preis ab Stall, B) Preis franko Schlachthof

² Gesamtschweizerische Ferkelbörse

³ Nach Angabe des Labelinhabers

⁴ Realisierte Preise Proviande

⁵ Schlachthofumfrage SBV

¹ Base du prix: A) prix départ ferme, B) prix franco abattoir

² Bourse suisse de porcelets

³ Selon indication du détenteur du label

⁴ Prix réalisés de la Proviande

⁵ Enquête de l'USP auprès des abattoirs

Verschiedene Quellen

Sources diverses

Preisentwicklung der Jager und der Schlachtschweine Évolution des prix des goretts et des porcs de boucherie

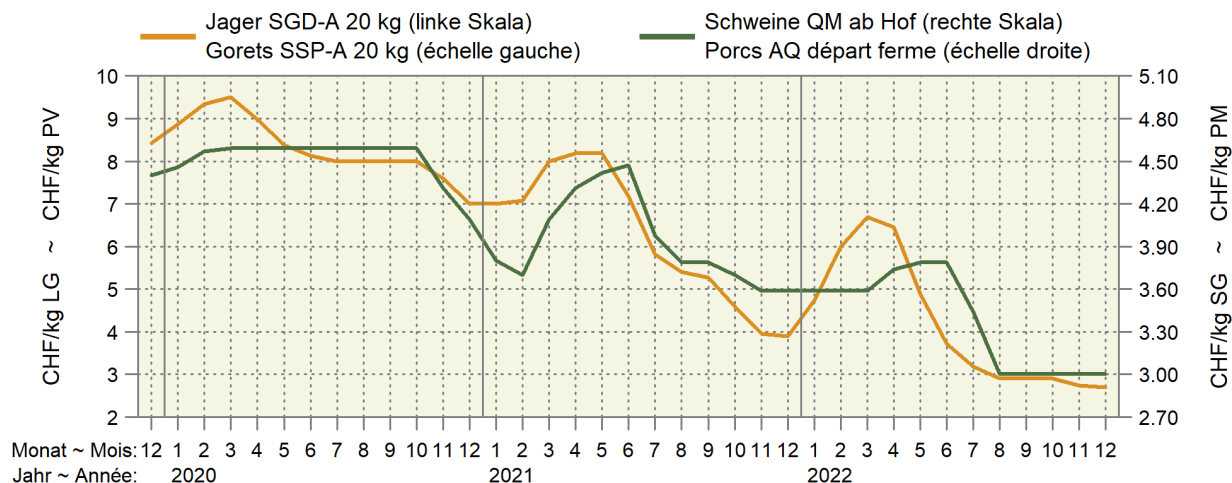

— 2022 — 2021 — 2020

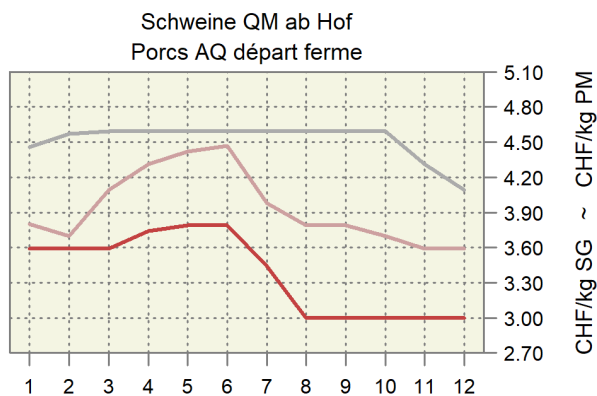
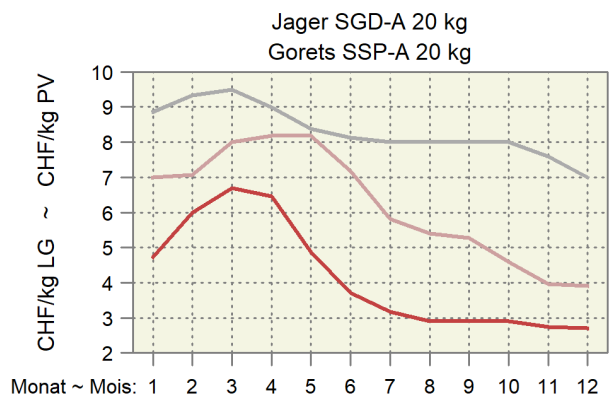

6.7 Preise von Kleinvieh und deren Produkten gemäss Angaben der Berichterstatter des SBV Prix du petit bétail et des produits respectifs selon les indications des correspondants de l'USP

MwSt inbegriffen, Anzahl Meldungen in Klammer ~ TVA incluse, nombre d'indications entre parenthèses

Kategorie	2020		2021		November		2022		November		Catégorie
	November		Mai		November		Mai		November		
	Novembre	Mai	Novembre	Mai	Novembre	Mai	Novembre	Mai	Novembre		
Zuchtschafe, CHF/Tier											Moutons d'élevage, CHF/tête
Weibliche Zuchtlämmer bis 12 Monate	312	(8)	306	(8)	362	(9)	...	(4)	...	(4)	Agneaux femelles jusqu'à l'âge de 12 mois
Weibliche Zuchtschafe bis 2jährig	440	(5)	358	(6)	471	(7)	...	(3)	438	(6)	Brebis jusqu'à l'âge de 2 ans
Weibliche Zuchtschafe 2 - 5jährig	...	(4)	370	(5)	440	(5)	...	(3)	...	(4)	Brebis de 2 - 5 ans
Zuchtwidder bis 12 Monate	524	(7)	...	(4)	512	(6)	...	(4)	458	(6)	Béliers jusqu'à l'âge de 12 mois
Zuchtwidder 1 bis 2 Jahre	...	(4)	580	(5)	600	(8)	...	(2)	760	(5)	Béliers âgés de 1 jusqu'à 2 ans
Zuchtwidder älter als 2 Jahre	542	(6)	...	(4)	592	(6)	...	(4)	...	(3)	Béliers âgés de plus de 2 ans
Zuchtziegen, CHF/Tier											Chèvres d'élevage, CHF/tête
Weibliche Zuchtgitzli bis 12 Monate	210	(5)	...	(4)	...	(4)	290	(5)	...	(4)	Chevrettes d'élevage jusqu'à 12 mois
Weibliche Zuchtziegen bis 2jährig	...	(3)	...	(3)	...	(3)	...	(3)	...	(1)	Chèvres jusqu'à 2 ans
Weibliche Zuchtziegen älter als 2 Jahre	...	(3)	...	(4)	...	(4)	...	(3)	...	(2)	Chèvres d'élevage âgées de plus de 2 ans
Zuchtbock bis 12 Monate	...	(3)	...	(4)	...	(4)	...	(4)	...	(4)	Boucs d'élevage jusqu'à 12 mois
Zuchtbock 1 bis 2 Jahre	...	(3)	...	(2)	...	(3)	...	(4)	...	(3)	Boucs d'élevage 1 jusqu'à 2 ans
Zuchtbock über 2 Jahre	...	(4)	...	(3)	550	(5)	...	(3)	530	(5)	Boucs d'élevage âgés de plus de 2 ans
Fleisch, verpackt an Konsumenten, CHF/kg											Viande emballée, au consommateur, CHF/kg
Lammfleisch	22.12	(8)	25.57	(7)	24.05	(11)	26.33	(6)	27.11	(9)	Viande d'agneau
Gitzfleisch	28.31	(13)	25.52	(15)	25.15	(13)	25.65	(12)	28.58	(12)	Viande de cabris
Milch und Käse, CHF/kg											Lait et fromage, CHF/kg
Ziegenmilch (ohne Verpackungskosten)	1.54	(6)	...	(4)	1.46	(7)	1.38	(5)	...	(3)	Lait de chèvre (sans frais éventuels d'emballage)
Frisch-/Weichkäse mindestens 50 % Ziegenmilch	...	(2)	...	(2)	...	(2)	...	(1)	Fromage frais/à pâte molle, au moins 50 % de lait de chèvre
Frisch-/Weichkäse 100 % Ziegenmilch	30.33	(9)	26.75	(10)	26.70	(10)	29.60	(10)	29.06	(8)	Fromage frais/à pâte molle, 100 % de lait de chèvre
Halbhartkäse mindestens 50 % Ziegenmilch	...	(3)	...	(1)	...	(1)	...	(2)	...	(1)	Fromage à pâte mi-dure, au moins 50 % de lait de chèvre
Halbhartkäse 100 % Ziegenmilch	27.00	(8)	27.50	(9)	26.73	(11)	29.11	(9)	28.93	(7)	Fromage à pâte mi-dure, 100 % de lait de chèvre

Agristat, Berichterstattererhebung

Agristat, enquête auprès des correspondants

6.8 Preise für Lämmer und Schafe Prix pour agneaux et moutons

MwSt. inbegriffen ~ TVA incluse

Kategorie	Preisbasis ¹ Base du prix ¹	2021		2022		Differenz in CHF zum		Catégorie	
		Dezember	Oktober	November	Dezember	Différence en CHF par rapport à			
		Décembre	Octobre	Novembre	Décembre	Vorjahr	Vormonat		
						Année préc.	Mois préc.		
Weidelämmer, CHF/kg LG QM ² , T3	B	6.13	5.77	5.60	5.60	-0.53	-	Agneaux de pâturage, CHF/kg PV AQ ² , T3	
Lämmer, CHF/kg SG								Agneaux, CHF/kg PM	
QM ² , T3	B	14.33	14.53	14.20	14.20	-0.13	-	AQ ² , T3	
IP-Suisse, T3	A	15.19	15.33	15.00	15.00	-0.20	-	PI-Suisse, T3	
Bio, T3	A	15.80	16.08	15.70	15.70	-0.10	-	Bio, T3	
Schafe, CHF/kg SG								Moutons, CHF/kg PM	
SM 2, QM ² , T3	B	9.86	9.82	9.65	9.65	-0.21	-	SM 2, AQ ² , T3	
SM 4-8, QM ² , T3	B	7.01	7.16	7.00	7.00	-0.01	-	SM 4-8, AQ ² , T3	

¹ A) franko Schlachthof; B) auf dem Markt
² Wochenpreise Proviande

¹ A) franco abattoir; B) sur le marché
² Prix hebdomadaires Proviande

Verschiedene Quellen

Sources diverses

Preise für Lämmer und Schafe Prix pour agneaux et moutons

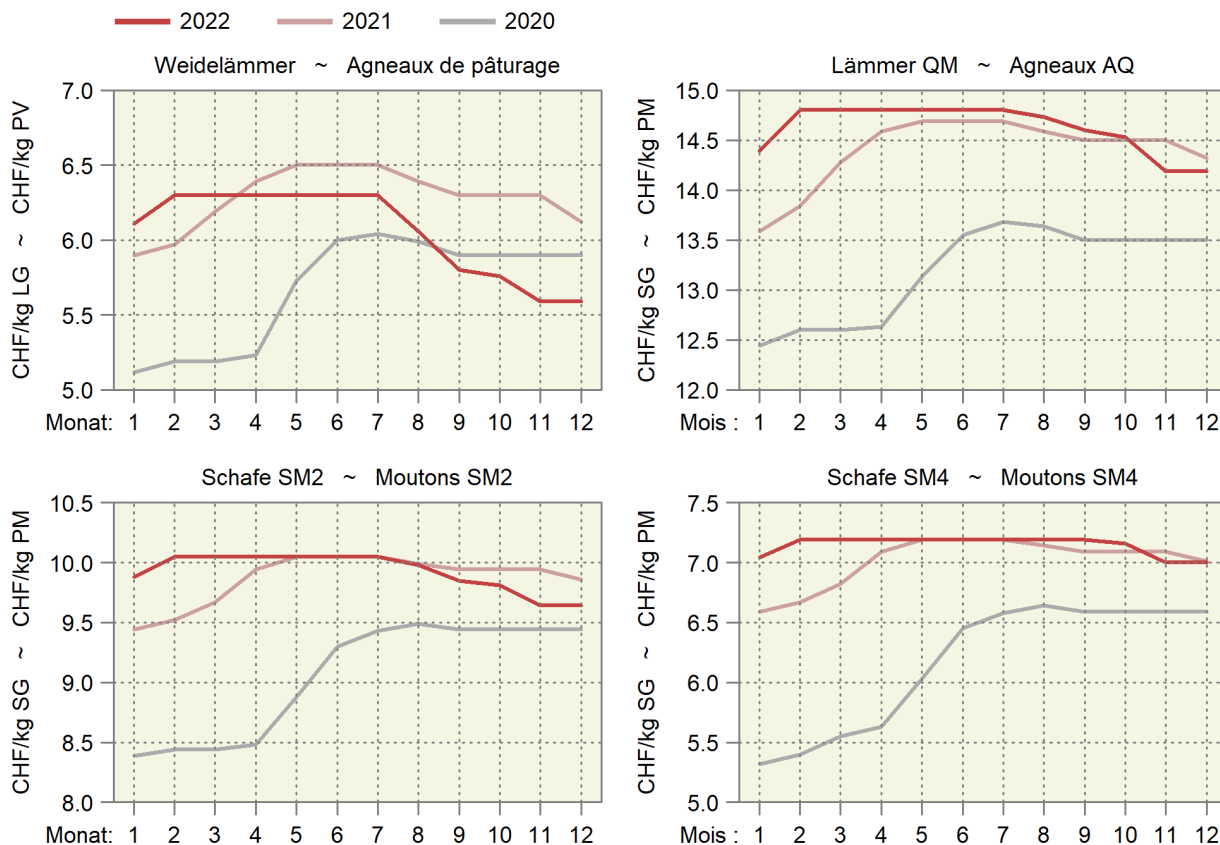

6.9 Produzentenmilchpreis Prix du lait à la production

In Franken pro 100 kg, MwSt. inbegriffen ~ En francs par 100 kg, TVA incluse

Jahr ~ Année	Monate ~ Mois												Type du lait
Milchart	Jan	Feb	Mrz	Apr	Mai	Jun	Jul	Aug	Sep	Okt	Nov	Dez	
	Jan	Fév	Mar	Avr	Mai	Jun	Jul	Aoû	Sep	Oct	Nov	Déc	
2019													2019
Verkehrsmilch	64.27	61.48	60.39	60.35	60.48	63.18	65.31	66.87	68.77	68.10	66.94	66.46	Lait commercialisé
Molkereimilch	58.35	55.24	54.32	54.21	54.01	56.82	58.98	60.93	63.42	62.98	61.38	61.03	Lait de centrale
Verkäste Milch	67.75	65.48	64.47	64.81	64.96	66.61	68.10	69.52	71.14	70.33	69.73	69.34	Transf. en fromage
Milch gewerbl. Käseereien	73.13	71.35	70.75	71.23	71.58	72.02	72.70	73.82	74.90	74.30	74.85	74.46	Fromageries artisanales
Biomilch	84.01	79.74	76.56	76.84	76.85	81.61	84.90	86.14	87.02	85.67	82.35	81.84	Lait bio
2020													2020
Verkehrsmilch	65.78	63.65	63.29	63.12	62.72	65.25	67.49	68.44	69.15	69.55	67.88	67.81	Lait commercialisé
Molkereimilch	60.74	58.42	58.08	57.68	57.02	59.11	61.83	62.55	62.89	63.64	61.49	61.72	Lait de centrale
Verkäste Milch	68.84	67.21	66.67	66.90	66.67	68.16	69.62	70.37	71.41	71.87	71.20	70.96	Transf. en fromage
Milch gewerbl. Käseereien	73.18	72.15	71.81	72.43	72.56	72.80	73.37	73.99	75.61	75.85	76.09	75.62	Fromageries artisanales
Biomilch	81.14	76.16	74.77	75.28	74.15	79.97	85.06	88.04	87.85	87.59	83.09	83.46	Lait bio
2021													2021
Verkehrsmilch	68.98	67.02	66.82	66.44	66.59	69.44	71.48	72.19	72.91	73.42	71.96	71.89	Lait commercialisé
Molkereimilch	63.70	61.86	61.24	60.94	60.90	63.07	65.81	67.14	67.68	68.80	66.90	67.27	Lait de centrale
Verkäste Milch	71.95	70.32	70.37	69.89	70.30	72.38	73.54	73.69	74.61	74.76	74.26	74.10	Transf. en fromage
Milch gewerbl. Käseereien	76.02	74.80	75.64	75.22	75.83	77.01	77.06	76.52	77.62	77.67	78.06	77.77	Fromageries artisanales
Biomilch	82.54	78.09	76.54	76.18	76.10	82.10	87.66	88.92	88.82	89.00	84.15	84.09	Lait bio
2022													2022
Verkehrsmilch	71.56	69.94	69.13	70.33	72.49	75.06	78.56	79.39	80.07	80.92	78.90		Lait commercialisé
Molkereimilch	67.51	65.40	64.71	66.59	68.37	70.90	75.23	75.96	76.49	78.11	75.34		Lait de centrale
Verkäste Milch	73.58	72.66	71.45	72.45	75.11	76.56	78.89	80.00	81.18	80.99	79.83		Transf. en fromage
Milch gewerbl. Käseereien	76.62	76.48	75.27	76.05	78.86	79.17	80.30	81.85	83.21	82.77	82.40		Fromageries artisanales
Biomilch	82.87	80.09	79.95	79.81	79.88	86.17	95.91	96.85	98.07	97.44	93.34		Lait bio

Bundesamt für Landwirtschaft (BLW), Fachbereich Marktanalysen

Office fédéral de l'agriculture (OFAG), secteur Analyses du marché

Produzentenmilchpreis nach Monat Prix du lait à la production par mois

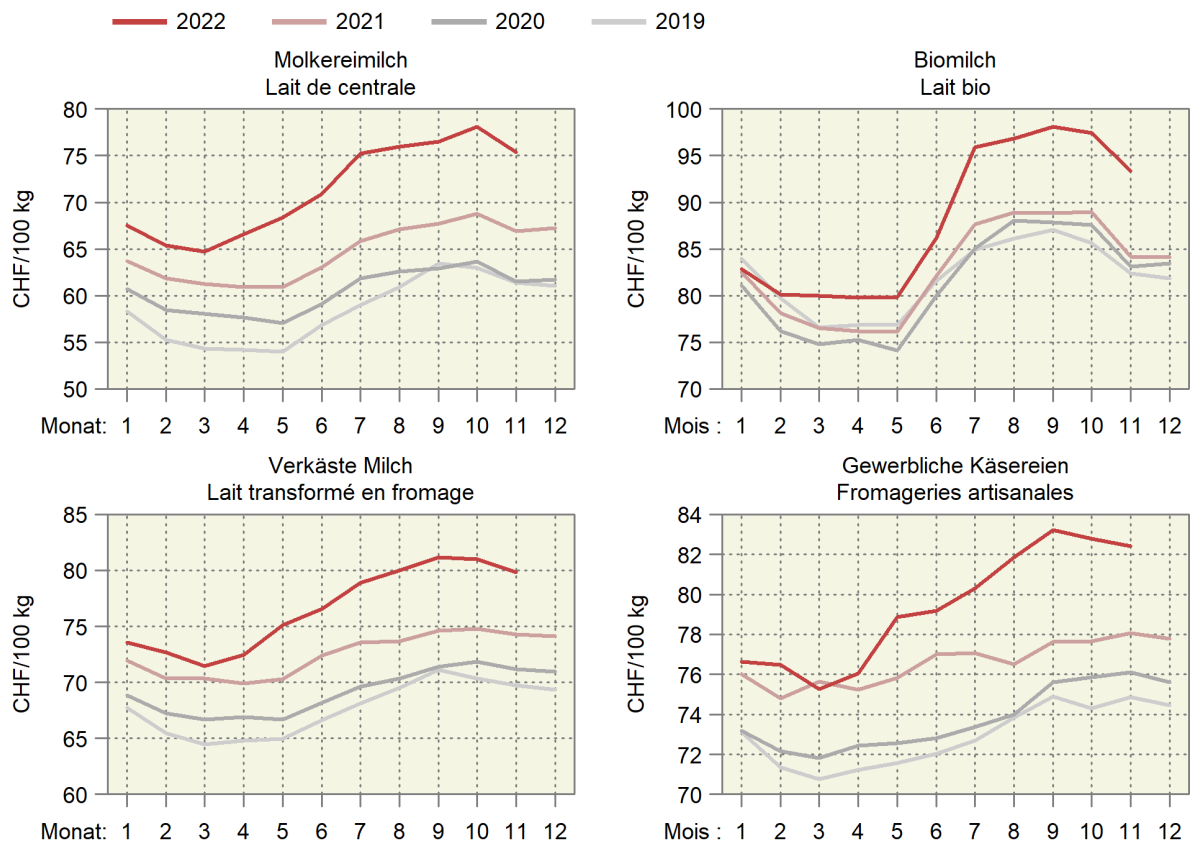

6.10 Produzentenpreisindex Landwirtschaft Indice des prix à la production dans l'agriculture

Ohne Gartenbau- und Baumschulprodukte, Dezember 2020 = 100
Sans produits de pépinières et produits horticoles, décembre 2020 = 100

Produkte	Gewichtung 2020	2021			2022			Veränderung in % zum		Produits
		Pondération 2020	November	Oktober	November	Variation en % par rap.				
			Novembre	Octobre	Novembre	Vorjahr	Vormonat			
		Novembre	Octobre	Novembre	Année préc.	Mois préc.				
Landwirtschaftliche Produkte ¹	100.0000	102.9	107.4	107.0	3.9	-0.4	Produits agricoles ¹			
Pflanzliche Erzeugung	32.7245	104.9	110.7	109.4	4.3	-1.2	Production végétale			
Getreide	5.1721	100.1	109.3	109.3	9.1	-	Céréales			
Weizen und Spelz	3.5103	100.2	109.6	109.6	9.4	-	Blé et épeautre			
Roggen	0.0576	100.0	111.3	111.3	11.3	-	Seigle			
Gerste	0.8903	100.0	108.7	108.7	8.7	-	Orge			
Körnermais	0.4993	100.0	108.2	108.2	8.2	-	Maïs grains			
Triticale	0.2145	100.0	108.7	108.7	8.7	-	Triticale			
Handelsgewächse	2.3768	109.7	127.2	127.2	16.0	-	Plantes industrielles			
Ölsaaten und Ölfrüchte	1.0703	119.0	144.3	144.3	21.3	-	Graines et fruits oléagineux			
Eiweisspflanzen	0.1015	100.0	108.1	108.1	8.1	-	Protéagineux			
Zuckerrüben	1.2051	102.3	113.7	113.7	11.2	-	Betteraves sucrières			
Futterpflanzen	0.7900	100.0	106.6	106.6	6.6	-	Plantes fourragères			
Frischgemüse	10.8443	105.2	110.2	106.2	0.9	-3.6	Légumes frais			
Frischgemüse Bio	1.6663	105.8	103.0	101.9	-3.6	-1.0	Légumes Bio			
Frischgemüse ÖLN	9.1780	105.1	111.5	107.0	1.8	-4.0	Légumes PER			
Blumenkohl	0.2430	113.7	122.6	122.6	7.9	-	Chou-fleur			
Tomaten	1.6577	88.7	99.5	99.5	12.2	-	Tomates			
Sonstige Frischgemüse	8.9436	108.0	111.8	107.0	-1.0	-4.3	Autres légumes frais			
Kopfkohl	0.4084	123.0	102.7	102.2	-16.9	-0.5	Chou pommé			
Blattsalat	1.4609	90.7	108.4	107.9	19.0	-0.4	Salades à feuilles			
Spinat	0.2810	100.0	100.0	100.0	-	-	Epinards			
Gurken	0.3487	100.0	112.3	112.3	12.3	-	Concombres			
Karotten	0.7008	105.0	92.3	89.1	-15.1	-3.4	Carottes			
Zwiebeln	0.5685	116.6	121.7	109.4	-6.2	-10.1	Oignons			
Buschbohnen	0.1966	110.6	102.9	102.9	-7.0	-	Haricots nains			
Erbsen	0.0624	95.6	95.6	95.6	-0.0	-	Petits pois			
Sonstige Frischgemüse, a.n.g.	4.9163	112.5	116.4	109.7	-2.4	-5.7	Autres légumes frais, n.d.a.			
Zichorien/Endivien	0.9175	101.4	124.3	117.3	15.7	-5.6	Chicorées/Endives			
Lauch	0.5948	131.9	106.9	106.9	-19.0	-	Poireaux			
Kohlrabi	0.1898	92.9	114.8	114.8	23.6	-	Chou-pomme			
Radieschen/Rettich	0.3343	96.6	101.0	101.0	4.6	-	Radis/radis blanc			
Zucchetti	0.2875	152.6	119.9	119.9	-21.4	-	Courgettes			
Sellerie	0.5421	148.4	112.7	112.7	-24.1	-	Céleri-rave			
Broccoli	0.3249	114.7	123.1	117.3	2.3	-4.7	Brocoli			
Fenchel	0.2432	90.9	118.3	104.3	14.8	-11.8	Fenouil			
Krautstiel	0.0754	104.8	98.3	98.3	-6.3	-	Côte de bette			
Chinakohl	0.1721	110.2	122.4	121.3	10.1	-0.9	Chou chinois			
Nüsslisalat	0.9136	96.4	127.1	101.7	5.6	-20.0	Doucette, rampon, mâche			
Kartoffeln	2.5464	126.8	123.4	123.4	-2.6	-	Pommes de terre			
Frischkartoffeln	1.8249	133.8	127.0	127.0	-5.1	-	Pommes de terre frais			
Kartoffeln, Veredlung	0.7215	109.1	114.5	114.5	5.0	-	Pommes de terre, transformation			
Obst	10.9950	101.0	105.7	105.7	4.6	-	Fruits			
Frischobst	4.8811	102.3	106.4	106.4	4.0	-	Fruits frais			
Tafeläpfel	1.8566	99.7	105.8	105.8	6.1	-	Pommes de table			
Tafelbirnen	0.2852	101.7	109.5	109.5	7.6	-	Poires de table			
Sonstiges Frischobst	2.7393	104.1	106.5	106.5	2.3	-	Autres fruits frais			
Kirschen	0.3856	100.0	103.3	103.3	3.3	-	Cerises			
Zwetschgen	0.1885	120.1	116.1	116.1	-3.3	-	Prunes			
Erdbeeren	0.7497	105.9	109.0	109.0	3.0	-	Fraises			
Sonstiges Frischobst, a.n.g.	1.4156	102.1	104.8	104.8	2.6	-	Autres fruits frais, n.d.a.			
Aprikosen	0.2713	100.0	100.0	100.0	-	-	Abricots			
Himbeeren	0.6638	104.6	110.2	110.2	5.4	-	Framboises			
Mostobst	0.4805	100.0	100.0	100.0	-	-	Fruits à cidre			
Trauben	6.1139	100.0	105.0	105.0	5.0	-	Raisins			

-/-

6.10 Produzentenpreisindex Landwirtschaft Indice des prix à la production dans l'agriculture

Fortsetzung
Suite

Ohne Gartenbau- und Baumschulprodukte, Dezember 2020 = 100
Sans produits de pépinières et produits horticoles, décembre 2020 = 100

Produkte	Gewichtung 2020	2021		2022		Veränderung in % zum		Produits
		Pondération 2020	November	Oktober	November	Variation en % par rap.		
			November	Oktober	November	Vorjahr	Vormonat	
		Novembre	Octobre	Novembre	Année préc.	Mois préc.		
Tierische Erzeugung ¹	67.2755	102.0	105.8	105.8	3.7	-0.0	Production animale ¹	
Tiere	34.0422	98.8	95.2	95.1	-3.7	-0.1	Animaux	
Rindvieh	15.4231	105.8	108.1	108.1	2.1	0.0	Bovins	
Grossvieh	9.4406	105.5	109.0	109.0	3.4	-0.0	Gros bétail	
Kälber	5.9825	106.4	106.5	106.6	0.2	0.1	Veaux	
Schweine	12.9672	87.8	73.3	73.3	-16.5	-	Porcs	
Schafe	0.8316	107.6	108.3	105.3	-2.1	-2.8	Ovins	
Geflügel	4.8203	104.4	110.7	110.7	6.1	-0.0	Volaille	
Tierische Erzeugnisse ¹	33.2333	105.3	116.7	116.7	10.9	0.0	Produits animaux ¹	
Rohmilch ²	28.9388	106.1	Lait cru ²	
Eier	3.9928	99.9	99.8	99.8	-0.1	-	Œufs	
Sonstige tier. Erzeugnisse	0.3017	100.0	103.7	103.7	3.7	-	Autres produits animaux	

Produzentenpreisindex Landwirtschaft, Milch Indice des prix à la production dans l'agriculture, lait

Dezember 2020 = 100 ~ Décembre 2020 = 100

Produkte	Gewichtung 2020	2021		2022		Veränderung in % zum		Produits
		Pondération 2020	September	August	September	Variation en % par rap.		
			September	Août	September	Vorjahr	Vormonat	
		Septembre	Août	Septembre	Année préc.	Mois préc.		
Landwirtschaftliche Produkte	100.0000	105.4	105.7	107.6	2.2	1.8	Produits agricoles	
Tierische Erzeugung	67.2755	103.0	104.5	105.4	2.3	0.8	Production animale	
Tierische Erzeugnisse	33.2333	106.4	115.6	116.7	9.7	0.9	Produits animaux	
Rohmilch	28.9388	107.4	117.9	119.2	11.0	1.1	Lait cru	
Molkereimilch	13.6905	109.7	123.1	123.9	13.0	0.7	Lait de centrale	
Käsereimilch	12.6176	105.1	112.7	114.4	8.8	1.5	Lait de fromagerie	
Biomilch	2.6307	106.4	116.1	117.5	10.4	1.3	Lait Bio	

¹ Die Indices der zwei aktuellsten Monate sind provisorisch

² Der Index für den Rohmilchpreis wird mit einer Verzögerung von zwei Monaten publiziert. Der provisorische Index enthält eine Schätzung des Rohmilchpreises.

¹ Les indices des deux mois les plus actuels sont provisoires

² L'indice du lait cru est publié avec un retard de deux mois. L'indice provisoire se base sur une estimation du prix du lait cru.

Wichtigste Produzentenpreisindizes nach Jahr und Monat Indices principaux des prix à la production, par année et mois

Dezember 2020 = 100 ~ Décembre 2020 = 100

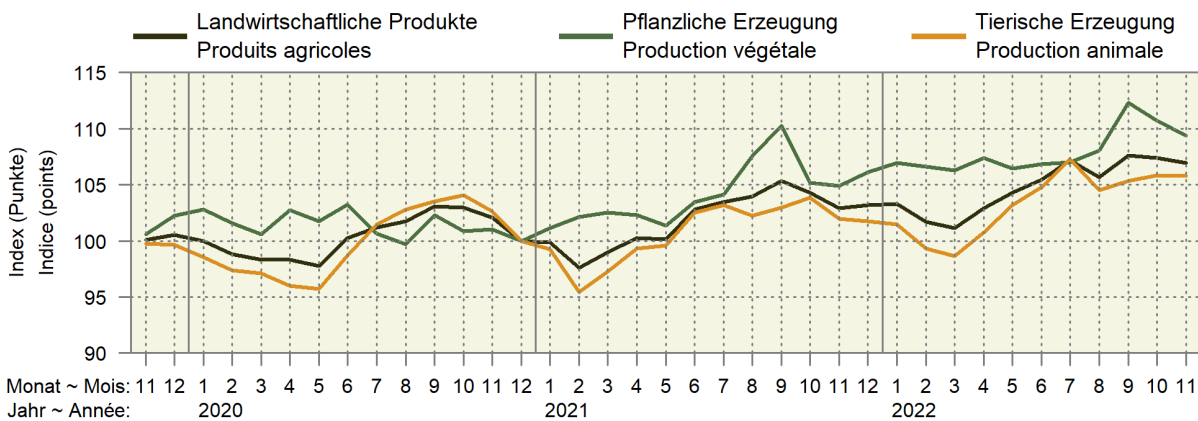

2022 2021 2020

Pflanzliche Erzeugung ~ Production végétale

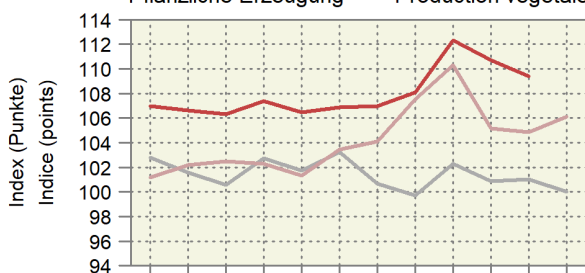

Tierische Erzeugung ~ Production animale

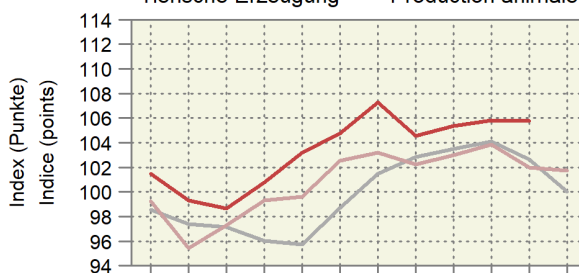

Entwicklung des Produzentenpreisindex Landwirtschaft Évolution de l'indice des prix à la production dans l'agriculture

Änderungen von November 2022 gegenüber November 2021
Variation du mois de novembre 2022 par rapport au mois de novembre 2021

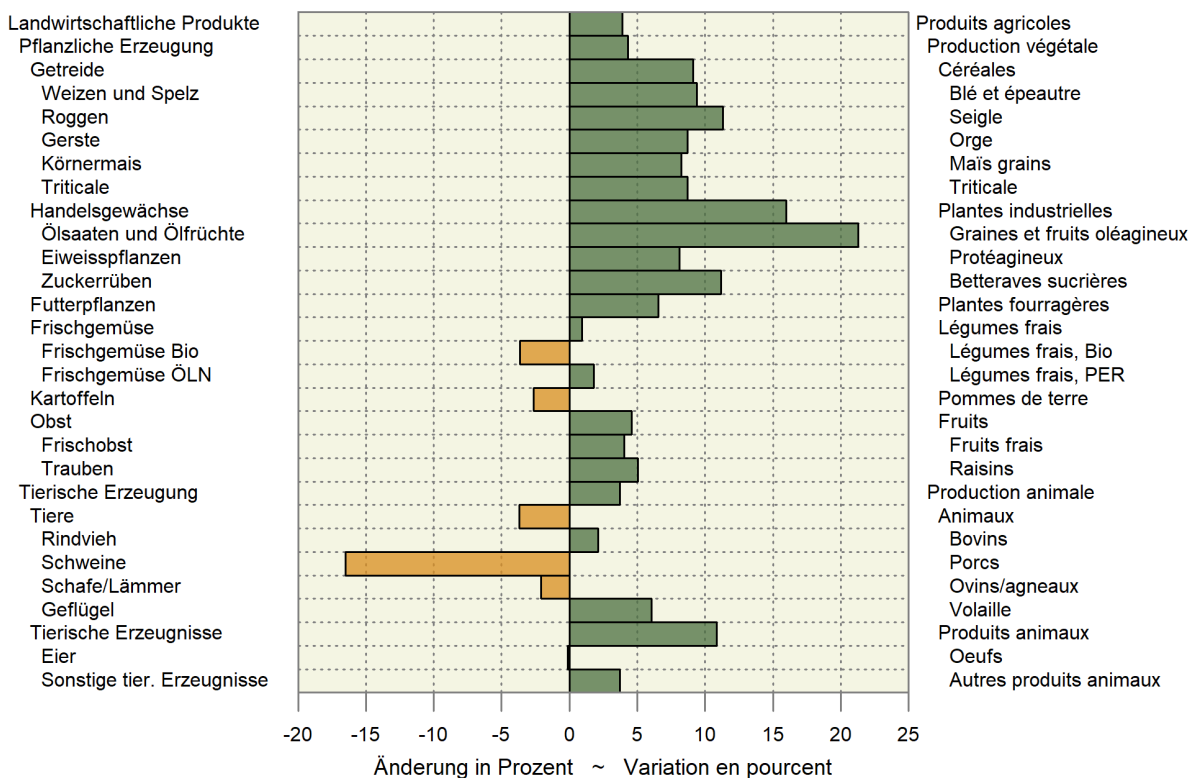

6.11 Rohholzpreise Prix du bois brut

Zweimonatliche Stichprobenerhebung, nach Menge gewichtete Preise exklusive MwSt, ab Waldstrasse, befahrbar mit LKW von 28-40 t; Preise der Fichten- und Tannensortimente in CHF/Festmeter, ohne Rinde gemessen, in Rinde geliefert; Preise des Energieholzes für Hackschnitzel in CHF/Schüttraummeter ohne Hackkosten.

Enquête par sondage bimensuelle, prix pondérés en fonction de la quantité, hors TVA, bord de route accessible par des camions de 28 à 40 t; prix des assortiments d'épicéa et de sapin en CHF/m3 pleins, livré non écorcé, mesuré sous écorce; prix du bois-énergie pour plaquettes forestières en CHF/m3 en vrac sans les frais de déchetage.

Jahr ~ Année	2021		2022	Veränderung in %		
Monat ~ Mois	September/Oktober Septembre/octobre	Juli/August Juillet/août	September/Oktober Septembre/octobre	Variation en % par rapport à		
				zum Vorjahr l'année précéd.	zur Vorperiode la période précéd.	
Fichte	92.03	93.94	92.07	0.0	-2.0	Épicéa
Fi L1 2b B	103.53	112.28	108.03	4.3	-3.8	Ep L1 2b B
Fi L1 2b C	78.57	94.33	91.18	16.0	-3.3	Ep L1 2b C
Fi L1 3 B	103.25	110.68	104.19	0.9	-5.9	Ep L1 3 B
Fi L1 3 C	84.30	96.79	91.11	8.1	-5.9	Ep L1 3 C
Fi L1 2-4 B/C	87.21	90.74	95.79	9.8	5.6	Ep L1 2-4 B/C
Fi L1 4 B	107.14	112.60	114.73	7.1	1.9	Ep L1 4 B
Fi L1 4 C	85.82	89.22	84.82	-1.2	-4.9	Ep L1 4 C
Fi L1 5-6 B	131.52	125.54	123.60	-6.0	-1.5	Ep L1 5-6 B
Fi L1 5-6 C	88.36	89.37	92.37	4.5	3.4	Ep L1 5-6 C
Fi L3 2-4 B	115.59	114.23	112.00	-3.1	-2.0	Ep L3 2-4 B
Fi L3 2-4 C	100.04	98.95	101.18	1.1	2.3	Ep L3 2-4 C
Fi L1 2+ D	71.27	73.14	70.89	-0.5	-3.1	Ep L1 2+ D
Tanne	85.37	81.91	79.77	-6.6	-2.6	Sapin
Ta L1 2b B	93.06	100.22	96.44	3.6	-3.8	Sa L1 2b B
Ta L1 2b C	73.06	85.53	80.53	10.2	-5.8	Sa L1 2b C
Ta L1 3 B	90.51	95.88	94.55	4.5	-1.4	Sa L1 3 B
Ta L1 3 C	71.35	82.26	84.57	18.5	2.8	Sa L1 3 C
Ta L1 2-4 B/C	81.93	84.04	89.62	9.4	6.6	Sa L1 2-4 B/C
Ta L1 4 B	95.30	98.02	99.34	4.2	1.3	Sa L1 4 B
Ta L1 4 C	73.20	81.16	79.29	8.3	-2.3	Sa L1 4 C
Ta L1 5-6 B	109.17	113.80	99.82	-8.6	-12.3	Sa L1 5-6 B
Ta L1 5-6 C	74.15	79.42	79.39	7.1	-0.0	Sa L1 5-6 C
Ta L3 2-4 B	90.12	96.83	85.02	-5.7	-12.2	Sa L3 2-4 B
Ta L3 2-4 C	80.58	85.50	82.04	1.8	-4.0	Sa L3 2-4 C
Ta L1 2+ D	59.42	65.54	66.16	11.3	0.9	Sa L1 2+ D
Fichte/Tanne						Épicéa/sapin
Fi-Ta L1 2-4 B/C	...	86.27	84.61	...	-1.9	Ep-Sa L1 2-4 B/C
Energieholz	19.04	17.81	20.58	8.1	15.6	Bois-énergie
Nadelholz	16.09	21.44	17.06	6.0	-20.4	Résineux
Laubholz	19.49	23.00	23.77	22.0	3.3	Feuillus
Gemischt	20.81	18.14	21.85	5.0	20.5	Mélangé
Mindere Qualität	17.37	12.59	15.57	-10.4	23.7	Qualité inférieure

WaldSchweiz und Agristat, Rohholzpreiserhebung

ForêtSuisse et Agristat, enquête sur les prix du bois brut

Entwicklung der Rohholzpreise Évolution des prix du bois brut

Mittlere nach Menge gewichtete Preise ab Waldstrasse

Prix moyens pondérés en fonction de la quantité à partir du bord de route forestier

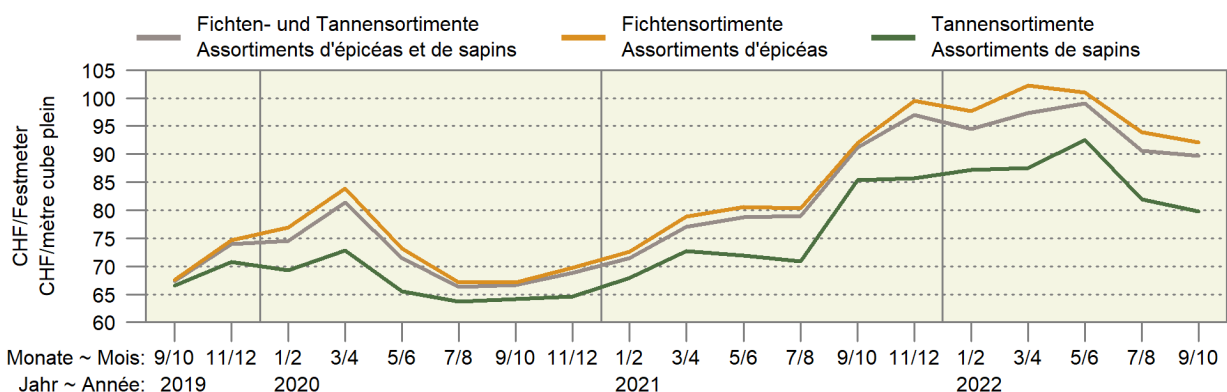

6.12 Einkaufspreise einiger landwirtschaftlicher Produktionsmittel Prix d'achat de divers agents de production agricole

Die Preise zur Indexberechnung werden anfangs Monat erhoben, franko Hof oder ab nächster Verkaufsstelle und ohne MwSt.

Les prix pour le calcul de l'indice sont relevés au début du mois, franco ferme ou à partir du point de vente le plus proche et sans TVA.

Produktionsmittel	Einheit Unité	2021		2022			Differenz in CHF zum		Agents de production
		November	September	Oktober	November	Vorjahr	Vormonat		
		Novembre	Septembre	Octobre	Novembre	Année préc.	Mois préc.		
		Différence en CHF par rapport à							
Energiestoffe ¹								Sources énergétiques ¹	
Heizöl ²	CHF/hl	89.52	134.44	139.67	128.30	38.78	-11.37	Mazout ²	
Benzin ³	CHF/hl	108.82	128.32	117.18	119.03	10.21	1.85	Essence ³	
Diesel ³	CHF/hl	112.65	151.65	144.22	149.79	37.14	5.57	Diesel ³	
Düngemittel ⁴								Engrais ⁴	
Ammonsalpeter 27 % N + Mg	CHF/100 kg N	165.49	346.16	351.58	338.93	173.44	-12.65	Nitrate d'ammoniaque 27 % N + Mg	
Harnstoff 46 % N grob gekörnt	CHF/100 kg N	146.34	232.24	235.84	224.81	78.47	-11.03	Urée 46 % N granulée	
Phosphatdünger 18 % P + Mg	CHF/100 kg P	289.97	355.01	355.01	355.01	65.04	-	Engrais phosphaté 18 % P + Mg	
Kalisalz 60 % K granuliert	CHF/100 kg K	102.44	170.73	170.73	167.48	65.04	-3.25	Sel de potasse 60 % K granulé	
PK-Dünger 0-20-30	CHF/100 kg	68.10	Engrais PK 0-20-30	
NPK-Dünger 13-13-21	CHF/100 kg	61.95	101.95	104.88	104.88	42.93	-	Engrais NPK 13-13-21	
NPK-Dünger 20-5-8	CHF/100 kg	67.80	95.12	95.12	95.12	27.32	-	Engrais NPK 20-5-8	

¹ Quelle: Landesindex der Konsumentenpreise (BFS)

² Preis für 9 001-14 000 Liter

³ Nach Abzug der Mineralölsteuerrückerstattung

⁴ Lieferbedingungen: Sackware, franko Hof, mind. 8 t

¹ Source : Indice suisse des prix à la consommation (OFS)

² Prix pour 9 001-14 000 litres

³ Après déduction du remboursement de l'impôt sur les carburants

⁴ Conditions de livraison : en sac, franco ferme, au moins 8 t

6.13 Einkaufspreisindex landwirtschaftlicher Produktionsmittel Indice des prix d'achat des agents de production agricole

Dezember 2020 = 100 ~ Décembre 2020 = 100

Produktgruppen	Gewichtung 2018	2021		2022		Veränderung in % zum		Groupes de produits
		Pondération 2018	November	Oktober	November	Variation en % par rap.		
			Novembre	Octobre	Novembre	Vorjahr	Vormonat	
		Novembre	Octobre	Novembre	Année préc.	Mois préc.		
Gesamtinput	100.0000	105.1	115.0	115.5	9.9	0.4	Input total	
Landwirtschaftliche Verbrauchsgüter (Vorleistungen)	77.0679	105.2	116.0	116.2	10.5	0.2	Produits consommés dans l'agricult. (consommation intermédiaire)	
Saat- und Pflanzgut	4.3342	99.8	103.1	104.5	4.7	1.3	Semences et plants	
Energie und Schmierstoffe	7.4654	132.4	165.0	168.6	27.4	2.2	Énergie et lubrifiants	
Strom	2.5767	100.5	101.6	101.6	1.1	-	Électricité	
Heizstoffe	0.9100	138.2	195.7	187.1	35.5	-4.4	Combustibles de chauffage	
Treibstoffe	3.7867	161.0	216.5	226.7	40.8	4.7	Carburants	
Schmierstoffe	0.1920	106.6	118.6	118.6	11.2	-	Lubrifiants	
Dünge- und Bodenverbesserungsmittel	3.0109	116.8	196.9	191.7	64.2	-2.6	Engrais et amendements	
Einnährstoffdünger	2.1076	121.8	220.3	212.9	74.8	-3.4	Engrais simples	
Mehrnährstoffdünger	0.6323	108.8	158.2	158.2	45.4	-	Engrais composés	
Sonstige Dünge- und Bodenverbesserungsmittel	0.2710	96.1	104.9	104.9	9.2	-	Autres engrais et amendements	
Pflanzenschutz- und Schädlingsbekämpfungsmittel	1.8450	99.1	101.6	101.6	2.5	-	Produits phytosanitaires et antiparasitaires	
Tierarzt und Medikamente	3.0050	100.1	100.4	100.2	0.0	-0.2	Vétérinaire et médicaments	
Futtermittel	23.0202	104.5	113.9	113.8	8.9	-0.1	Aliments pour animaux	
Einzelfuttermittel	4.5822	102.9	113.2	112.5	9.3	-0.6	Aliments simples	
Mischfuttermittel	18.4380	104.9	114.1	114.1	8.7	-0.0	Aliments composés	
für Kälber	1.2701	102.6	114.6	114.9	12.0	0.2	pour veaux	
für Rinder ohne Kälber	5.0476	105.5	115.0	115.0	9.0	0.1	pour bovins autres que veaux	
für Schweine	7.2551	104.7	113.0	113.2	8.1	0.2	pour porcins	
für Geflügel	4.5470	105.2	114.9	114.4	8.7	-0.5	pour volailles	
sonstige	0.3183	104.2	111.5	111.7	7.3	0.2	autres	
Instandhaltung von Maschinen und Geräten	7.6212	101.5	107.5	107.5	5.9	0.1	Entretien des machines et de l'équipement	
Instandhaltung von Bauten	3.1255	111.3	117.4	116.7	4.9	-0.6	Entretien des bâtiments	
Sonstige Waren und Dienstleistungen	23.6405	99.7	102.9	103.3	3.7	0.4	Autres biens et services	
Landwirtschaftliche Dienstleistungen	10.1022	97.7	98.9	98.9	1.3	-	Services agricoles	
Sonstige Waren und Dienstleistungen a.n.g	13.5383	101.1	105.9	106.5	5.4	0.6	Autres biens et services n.d.a.	
Wasserkosten	0.9445	100.6	100.6	100.6	-	-	Frais de l'eau	
Kleinwerkzeuge	2.9214	101.1	112.9	112.9	11.7	-	Petit outillage	
Allg. Kosten Pflanzenbau	2.1406	103.4	115.9	120.0	16.0	3.5	Frais généraux en cult. végétale	
Allg. Kosten Tierhaltung	2.6020	101.7	107.2	107.2	5.4	0.0	Frais généraux en prod. animale	
Kommunikation	2.0024	99.8	99.3	99.3	-0.5	-	Communication	
Administration, Beratungsdienstleistungen, Finanzdienstleistungen	1.8536	100.0	100.0	100.0	-	-	Administration, services de consultation, services financiers	
Berufsverbände	1.0738	100.0	91.7	91.7	-8.3	-	Organisations professionnelles	
Landwirtschaftl. Investitionsgüter	22.9321	104.8	111.9	113.1	7.9	1.0	Investissements agricoles	
Ausrüstungsgüter	14.2866	104.1	112.4	112.4	7.9	-0.0	Biens d'équipements	
Einrichtungen und sonstige Maschinen	9.3227	105.0	114.2	114.1	8.7	-0.1	Équipements et autres machines	
Einachsschlepper und andere einachsige Motorgeräte	0.4861	103.0	110.0	110.0	6.7	-	Monoaxes et autres machines à un essieu	
Maschinen und Geräte für die Bodenbearbeitung	2.6976	105.2	114.8	114.3	8.7	-0.4	Machines et équipements pour la culture du sol	
Maschinen und Geräte für die Ernte	3.3914	106.8	118.7	118.7	11.2	-	Machines et équipements pour la récolte	
Maschinen und Einrichtungen der Innenwirtschaft	2.7476	102.8	108.6	108.9	5.9	0.2	Machines et équipements utilisés à l'intérieur de la ferme	
Fahrzeuge	4.9639	102.6	109.1	109.1	6.4	0.0	Véhicules	
Zugmaschinen	3.3036	102.3	109.1	109.1	6.7	-	Tracteurs	
Sonstige Fahrzeuge	1.6603	103.2	109.2	109.2	5.8	0.0	Autres véhicules	
Bauten	7.6423	106.5	112.0	115.4	8.4	3.0	Constructions	
Sonstige Investitionen	1.0032	102.2	104.2	106.3	4.1	2.0	Autres investissements	
Produktionsmittel landwirtschaftlicher Herkunft	27.3544	103.8	112.2	112.3	8.2	0.1	Agents de production d'origine agricole	
Restliche Produktionsmittel	72.6456	105.6	116.1	116.7	10.5	0.5	Autres agents de production	

Entwicklung der wichtigsten Einkaufspreisindizes nach Jahr und Monat Évolution des indices des prix d'achat des agents de production, par année et mois

— 2022 — 2021 — 2020 — 2019

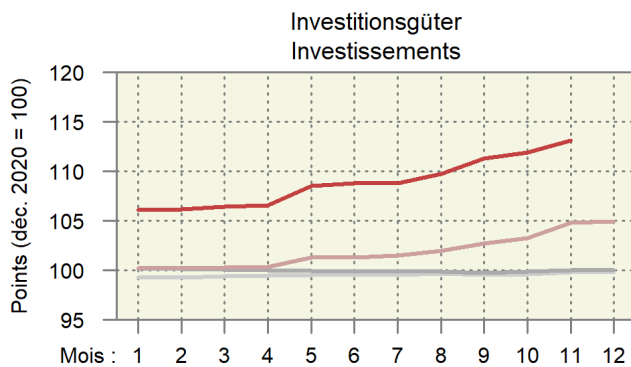
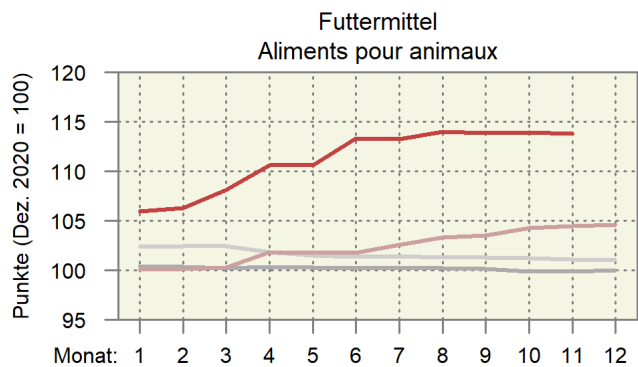
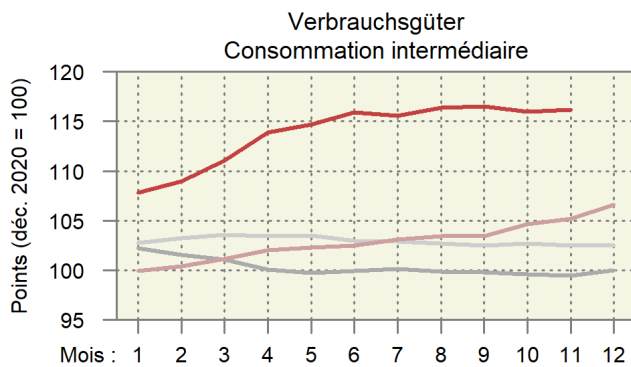
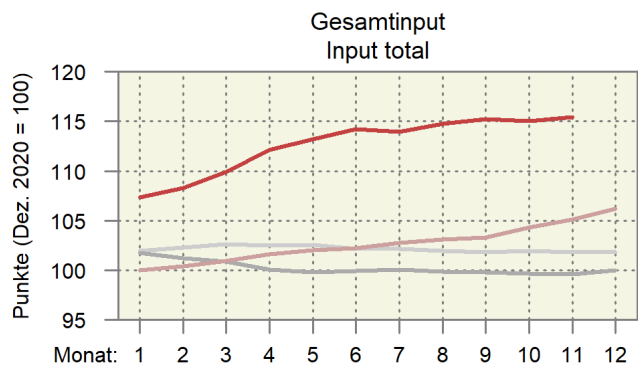

Entwicklung der wichtigsten Einkaufspreisindizes Évolution des principaux indices des prix d'achats des agents de production

Entwicklung nach Jahr und Monat, Dezember 2020 = 100; oben rechts: Änderung in Prozent im letzten Monat gegenüber dem Vorjahresmonat

Évolution par année et mois, décembre 2020 = 100; à droite en haut : changement en pourcent dans le dernier mois par rapport au mois de l'année précédente

— 2022 — 2021 — 2020

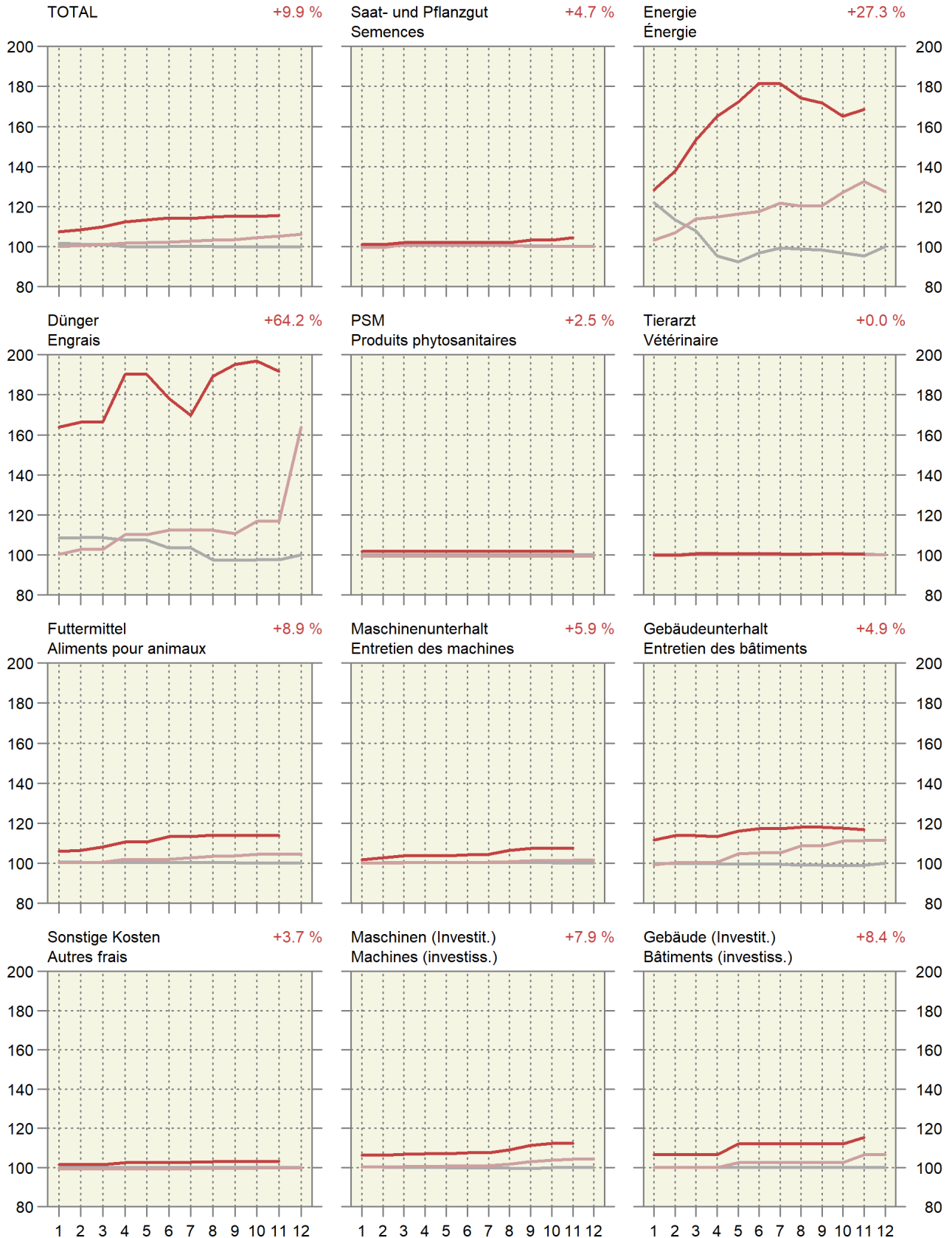

6.14 Index der Preise landwirtschaftlicher Produktionsfaktoren Indice des prix de facteurs de la production agricole

Dezember 2020 = 100 ~ Décembre 2020 = 100

Produktgruppen	Gewichtung 2019 Pondération 2019	2021		2022			Veränderung in % zum Variation en % par rap.		Groupes de produits
		November	September	Oktober	November	Vorjahr	Vormonat		
		Novembre	Septembre	Octobre	Novembre	Année préc.	Mois préc.		
Kapitalkosten	100.0000	105.2	201.2	225.9	214.9	104.3	-4.9	Coûts financiers	
Arbeitskosten	100.0000	100.0	101.5	101.5	101.5	1.5	-0.1	Coûts du travail	
Lohnkosten	79.0869	100.0	101.7	101.8	101.7	1.7	-0.1	Coûts salariaux	
Lohnnebenkosten (Sozialkosten)	20.9131	100.0	100.8	100.8	100.8	0.8	-	Charges sociales	

Agristat

Agristat

Entwicklung des Preisindex landwirtschaftlicher Produktionsmittel und -faktoren Évolution de l'indice de prix des agents et facteurs de la production agricole

Änderung von Oktober 2021 bis Oktober 2022 ~ Variation de octobre 2021 jusqu'à octobre 2022

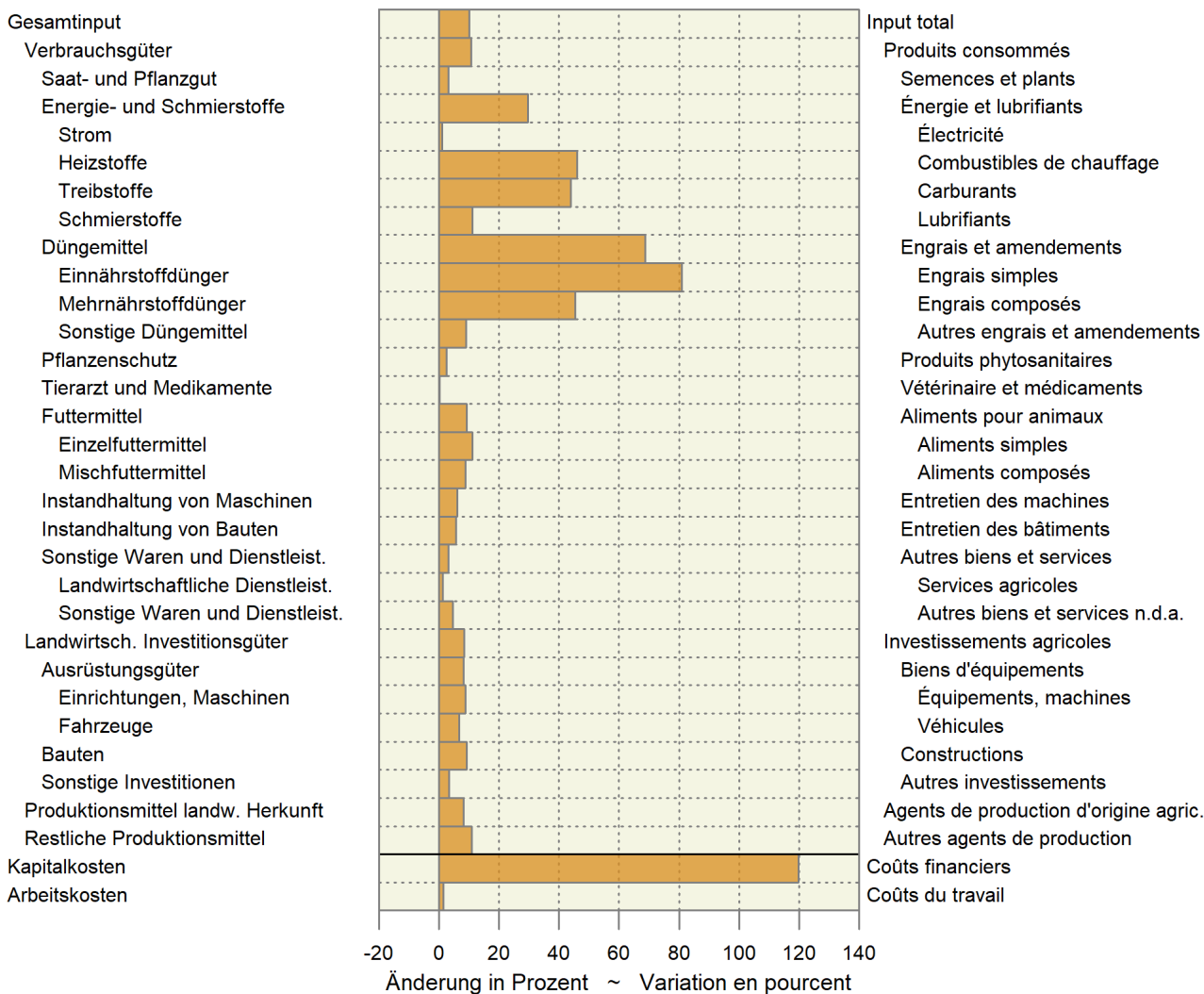

6.15 Preisentwicklung von Schlachtvieh und Metzgereierzeugnissen Évolution des prix du bétail de boucherie et des produits de boucherie

Verkaufswert von Schlachtvieh (Grossvieh, Kälber, Schweine), Preisentwicklung von Fleisch und -waren und Häuten, Bruttomargen von Bankvieh, Kälbern, Schweinen

Valeur de vente du bétail de boucherie (gros bétail, veaux, porcs), évolution des prix de la viande, de la charcuterie, des saucisses et des peaux, marge brute du bétails d'étal, des veaux et des porcs

Jahre Monate	Schlachtgewicht in 100 t ¹	Verkaufswert ~ Valeur des ventes (exkl. MwSt.) ¹ (hors TVA) ¹			Preisindex ² ~ Indice des prix ²			Bruttomarge, Index ³ ~ Marge brute, indice ³			
Années Mois	Poids mort en 100 t ¹	Mio CHF	CHF/100 kg	Index Jan. 2007 (CHF 544 = 100)	Fleisch und -waren ⁴	Häute ⁵ (exkl. MwSt.)	Total ⁶	Bankvieh	Kälber	Schweine	
		Millions de CHF	CHF par 100 kg	Indice jan 2007 (CHF 544 = 100)	Viande, charcuterie et saucisses ⁴	Peaux ⁵ (hors TVA)	Total ⁶	Bétail d'étal	Veaux	Porcs	
2021	Jan	313	192	613	112.5	108.2	7.7	107.2	136.6	117.4	121.7
	Feb	298	184	619	113.6	108.1	7.7	107.1	144.7	120.6	124.5
	Mrz	338	224	663	121.7	108.1	10.3	107.1	142.6	134.2	124.9
	Apr	296	199	673	123.6	107.6	10.3	106.6	145.4	126.9	114.2
	Mai	289	197	683	125.4	108.9	28.2	108.0	147.6	131.3	118.9
	Jun	299	205	686	126.0	106.6	28.2	105.8	145.1	129.2	108.2
	Jul	289	191	659	121.0	107.1	35.9	106.3	149.1	130.4	105.6
	Aug	312	202	646	118.7	107.0	51.3	106.4	139.8	123.0	110.4
	Sep	305	196	640	117.6	106.3	51.3	105.8	146.4	122.8	115.9
	Okt	308	202	655	120.3	106.3	51.3	105.7	134.5	120.0	96.4
	Nov	357	241	675	123.9	106.7	51.3	106.2	139.0	111.5	114.2
	Dez	316	206	652	119.7	106.5	51.3	106.0	144.7	117.6	112.9
	Jahr	3 721	2 438	655	120.4	107.3	32.1	106.5	143.0	123.8	114.0
2022	Jan	316	201	637	116.9	106.0	46.2	105.4	138.1	113.5	109.4
	Fév	294	184	625	114.8	106.4	46.2	105.8	142.2	113.5	112.6
	Mar	339	215	635	116.6	107.0	46.2	106.3	139.3	127.2	112.9
	Avr	288	190	659	121.0	107.1	46.2	106.4	143.9	125.6	123.5
	Mai	306	202	661	121.5	108.3	46.2	107.7	147.8	120.4	118.0
	Jun	292	191	654	120.2	108.3	46.2	107.7	141.4	118.4	119.1
	Jul	285	179	629	115.5	108.3	46.2	107.7	142.3	133.0	117.8
	Aoû	323	193	597	109.7	109.2	46.2	108.5	150.2	135.3	113.6
	Sep	319	190	598	109.8	109.3	46.2	108.7	144.8	131.6	122.9
	Oct	320	198	617	113.4	109.2	46.2	108.6	146.4	139.1	117.0
	Nov	343	223	651	119.5	110.2	46.2	109.6	149.6	138.6	121.2

¹ Aktuelles Jahr provisorisch

² Basis Januar 2007 = 100

³ BLW Marktbeobachtung: Bruttomarge = Nettoeinnahmen + Importvorteile - Einstandspreis; Basis Januar 2007 = 100

⁴ Gruppe «Fleisch und Fleischwaren» des Landesindex der Konsumentenpreise, Basis Dezember 2005 = 100

⁵ Häute- und Fellversteigerungen in Zürich, Preise für Rinderhäute 1a, umgerechnet in Index

⁶ Gewogenes Mittel (Annahme: Fleisch 99 %, Häute 1 %)

¹ L'année actuelle est provisoire

² Base janvier 2007 = 100

³ OFAG, Observation du marché: marge brute = recettes nettes + avantage de l'importation - prix de revient; base janvier 2007 = 100

⁴ Rubrique «viande, charcuterie et saucisses» de l'indice des prix à la consommation, base décembre 2005 = 100

⁵ Mise aux enchères de cuirs et peaux bruts à Zurich, prix pour des peaux de bovins 1a, converti en indice

⁶ Moyenne pondérée (supposition: viande 99 %, peaux 1 %)

Bundesamt für Landwirtschaft (BLW); Bundesamt für Statistik (BFS); weitere Quellen; Berechnungen durch Agristat

Office fédéral de l'agriculture (OFAG); Office fédéral de la statistique (OFS); autres sources; calculs par Agristat

6.16 Landesindex der Konsumentenpreise Indice des prix à la consommation

Dezember 2020 = 100 ~ Décembre 2020 = 100

Produktgruppen	Gewichtung 2022 ¹	2021				2022				Veränderung in % zum Vorjahr	Veränderung in % zum Vormonat	Groupes de produits
		November		September		Oktober		November				
		Novembre	Septembre	Octobre	Novembre	Année préc.	Mois préc.					
Landesindex Total	100.000	101.6	104.6	104.6	104.6	3.0	0.0	Indice total				
Nahrungsmittel	11.555	99.0	103.6	103.9	103.4	4.4	-0.5	Alimentation				
Alkoholfreie Getränke	1.053	99.8	103.1	104.4	104.0	4.3	-0.3	Boissons non alcooliques				
Alkoholische Getränke	1.645	102.1	102.2	102.4	103.8	1.7	1.4	Boissons alcooliques				
Tabakwaren	1.837	101.5	102.1	102.1	102.3	0.8	0.2	Produits du tabac				
Mahlzeiten in Gaststätten	1.687	101.1	102.8	103.1	103.2	2.0	0.0	Repas dans les restaurants et cafés				
Getränke in Gaststätten	0.896	100.5	102.2	102.3	102.5	2.0	0.2	Boissons dans les restaurants et cafés				

¹ Der Index wird seit dem Jahr 2000 jährlich neu gewichtet

¹ A partir de l'année 2000, la pondération de l'indice est revue chaque année

Bundesamt für Statistik (BFS)

Office fédéral de la statistique (OFS)

6.17 Vergleich der Indexentwicklung Comparaison de l'évolution des indices

Index der Einkaufspreise für Produktionsmittel (EPI), der Produzentenpreise landwirtschaftlicher Erzeugnisse (PPI-L) und der Konsumentenpreise für Nahrungsmittel (LIK), Dezember 2020 = 100

Indice des prix d'achat des agents de production (IPA), des prix à la production des produits agricoles (IPP-A) et des prix à la consommation des denrées alimentaires (IPC), décembre 2020 = 100

	2020 Dez	2021 Jan	Feb	Mrz	Apr	Mai	Jun	Jul	Aug	Sep	Okt	Nov
	Déc	Jan	Fév	Mar	Avr	Mai	Jun	Jul	Aoû	Sep	Oct	Nov
EPI ~ IPA	100.0	100.0	100.4	101.0	101.6	102.0	102.2	102.7	103.1	103.3	104.3	105.1
PPI-L ~ IPP-A	100.0	99.9	97.6	99.0	100.3	100.2	102.8	103.5	104.0	105.4	104.3	102.9
LIK ~ IPC	100.0	99.8	99.8	99.5	99.6	100.2	100.5	100.8	101.3	100.8	99.8	99.0

	2021 Dez	2022 Jan	Feb	Mrz	Apr	Mai	Jun	Jul	Aug	Sep	Okt	Nov
	Déc	Jan	Fév	Mar	Avr	Mai	Jun	Jul	Aoû	Sep	Oct	Nov
EPI ~ IPA	106.2	107.4	108.3	109.9	112.2	113.2	114.2	114.0	114.8	115.3	115.0	115.5
PPI-L ~ IPP-A ¹	103.2	103.3	101.7	101.1	102.9	104.3	105.5	107.2	105.7	107.6	107.4	107.0
LIK ~ IPC	98.7	98.3	98.6	99.1	99.4	101.1	102.3	102.7	103.6	103.6	103.9	103.4

¹ Die Indices der zwei aktuellsten Monate sind provisorisch.

¹ Les indices des deux mois les plus actuels sont provisoires.

Indexentwicklung Évolution des indices

Dezember 2020 = 100 ~ Décembre 2020 = 100

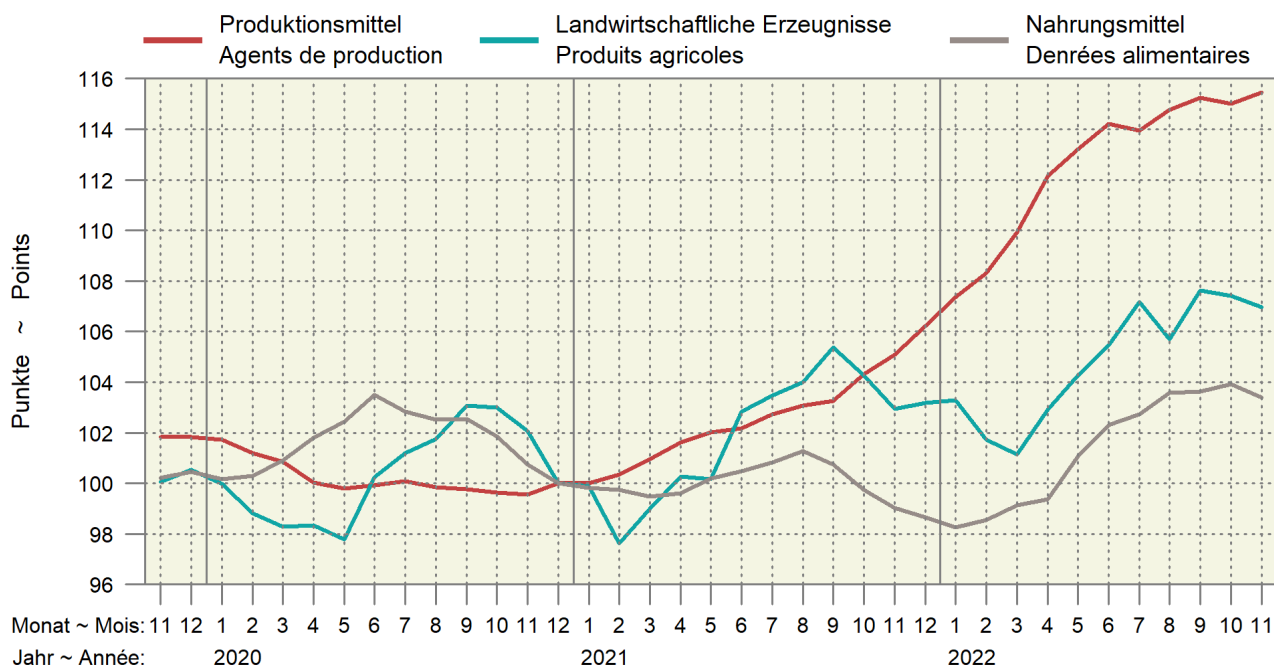

6.18 Kaufkraft landwirtschaftlicher Produkte im Verhältnis zu landwirtschaftlichen Produktionsmitteln Pouvoir d'achat des produits agricoles par rapport aux agents de production agricole

Verhältnis zwischen dem Produzentepreisindex Landwirtschaft und dem Einkaufspreisindex landw. Produktionsmittel, Dezember 2020 = 100. Die Indices der zwei aktuellsten Monate sind provisorisch.

Relation entre l'indice des prix à la production dans l'agriculture et l'indice des prix des agents de production agricoles, décembre 2020 = 100. Les indices des deux mois les plus actuels sont provisoires.

Jahre	Jan	Feb	Mrz	Apr	Mai	Jun	Jul	Aug	Sep	Okt	Nov	Dez	Jahresmittel
Années	Jan	Fév	Mar	Avr	Mai	Jun	Jul	Aoû	Sep	Oct	Nov	Déc	Moyenne annuelle
2018	95.5	93.7	93.0	92.7	92.6	94.7	96.1	94.0	94.8	94.4	93.4	94.4	94.1
2019	94.5	93.9	93.4	94.0	94.4	95.9	96.7	97.8	99.3	98.7	98.3	98.7	96.3
2020	98.3	97.7	97.5	98.3	98.0	100.3	101.1	101.9	103.3	103.4	102.5	100.0	100.2
2021	99.9	97.3	98.1	98.7	98.2	100.6	100.7	100.9	102.0	100.0	98.0	97.1	99.3
2022	96.2	93.9	92.0	91.8	92.1	92.3	94.1	92.1	93.4	93.4	92.7		

Agristat

Agristat

Kaufkraft landw. Produkte im Verhältnis zu den landw. Produktionsmitteln Pouvoir d'achat des produits agricoles par rapport aux agents de production agricole

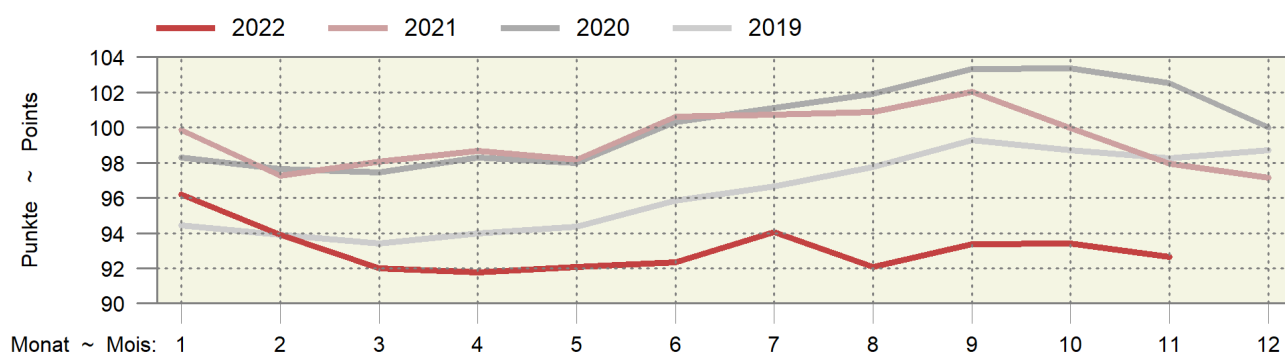

6.19 Kaufkraft landwirtschaftlicher Produkte im Verhältnis zu den Konsumentenpreisen Pouvoir d'achat des produits agricoles par rapport aux prix à la consommation

Verhältnis zwischen dem Produzentepreisindex Landwirtschaft und dem Landesindex der Konsumentenpreise, Dezember 2020 = 100. Die Indices der zwei aktuellsten Monate sind provisorisch.

Relation entre l'indice des prix à la production dans l'agriculture et l'indice des prix à la consommation, décembre 2020 = 100. Les indices des deux mois les plus actuels sont provisoires.

Jahre	Jan	Feb	Mrz	Apr	Mai	Jun	Jul	Aug	Sep	Okt	Nov	Dez	Jahresmittel
Années	Jan	Fév	Mar	Avr	Mai	Jun	Jul	Aoû	Sep	Oct	Nov	Déc	Moyenne annuelle
2018	96.3	94.3	93.3	93.2	93.1	95.4	96.9	94.9	95.9	95.8	95.5	96.1	95.0
2019	95.9	95.3	94.6	94.9	95.1	96.2	97.5	98.4	99.9	99.7	99.3	99.7	97.2
2020	99.4	98.1	97.5	97.9	97.3	99.8	100.9	101.4	102.7	102.6	102.0	100.0	100.0
2021	99.8	97.4	98.4	99.5	99.2	101.7	102.4	102.7	104.0	102.6	101.3	101.6	100.9
2022	101.6	99.4	98.2	99.6	100.3	100.9	102.6	100.9	102.9	102.7	102.2		

Agristat

Agristat

Kaufkraft landwirtschaftlicher Produkte im Verhältnis zu den Konsumentenpreisen Pouvoir d'achat des produits agricoles par rapport aux prix à la consommation

Dezember 2020 = 100 ~ Décembre 2020 = 100

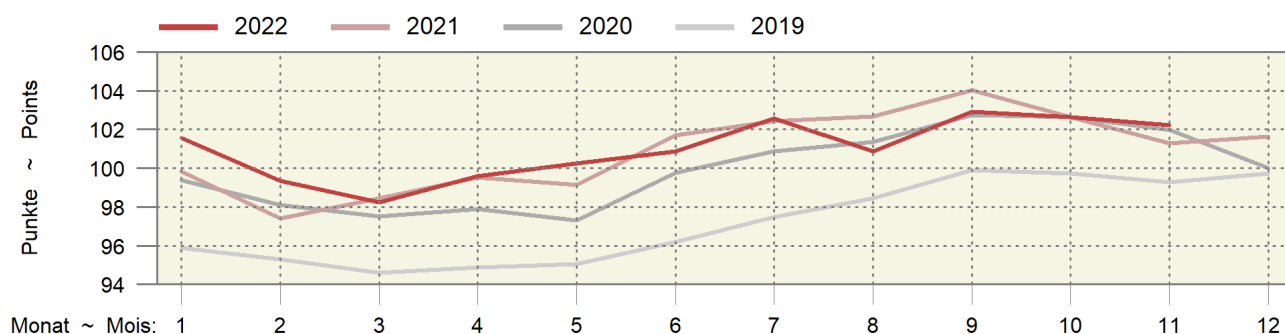

6.20 Produzenten- und Importpreisindex Indice des prix à la production et à l'importation

Dezember 2020 = 100 ~ Décembre 2020 = 100

Produktgruppen	Gewichtung 2020 Pondération 2020	2021				2022				Veränderung in % zum		Groupes de produits
		2021		2022		2021		2022		Variation en % par rap.		
		November	September	Oktober	November	Vorjahr	Vormonat	Vorjahr	Vormonat	Variation en % par rap.	Variation en % par rap.	
		Novembre	Septembre	Octobre	Novembre	Année préc.	Mois préc.	Année préc.	Mois préc.			
Produzentenpreisindex	100.0000	103.1	106.4	106.5	106.0	2.8	-0.5	Indice des prix à la production, total				
Total								Produits agricoles, produits de pépinières et prod. horticoles inclus				
Landw. Produkte, inbegr. Gartenbau- und Baumschulprodukte	1.9556	102.5	106.0	106.2	106.1	3.6	-0.1	Produits alimentaires et aliments fourragers				
Nahrungs- und Futtermittel	8.8716	100.9	103.3	103.3	103.4	2.4	0.0	Boissons				
Getränke	0.5242	99.6	103.0	103.0	103.0	3.4	-	Tabacs				
Tabakwaren	0.3672	103.7	109.0	109.0	109.0	5.1	-	Produits sylvicoles				
Forstwirtschaftliche Produkte	0.1158	102.7	121.4	120.1	120.1	16.9	-	Produits en bois				
Holzprodukte	2.3191	105.9	117.8	117.8	118.0	11.4	0.1					
Importpreisindex, Total	100.0000	109.7	117.0	116.8	116.1	5.8	-0.6	Indice des prix à l'importation, total				
Landwirtschaftliche Produkte	1.8769	111.0	122.3	121.1	118.1	6.4	-2.5	Produits agricoles				
Nahrungs- und Futtermittel	3.8578	104.1	108.9	108.3	108.5	4.2	0.2	Boissons				
Getränke	1.0973	101.0	101.2	101.2	101.2	0.3	-	Produits en bois				
Holzprodukte	1.1761	116.6	126.5	126.5	126.2	8.2	-0.3					

Bundesamt für Statistik (BFS)

Office fédéral de la statistique (OFS)

Produzenten- und Importpreisindex Indice des prix à la production et à l'importation

Produzentenpreisindex (PPI) und Importpreisindex (IPI), Dezember 2020 = 100

Indice des prix à la production (IPP) et indice des prix à l'importation (IPI), décembre 2020 = 100

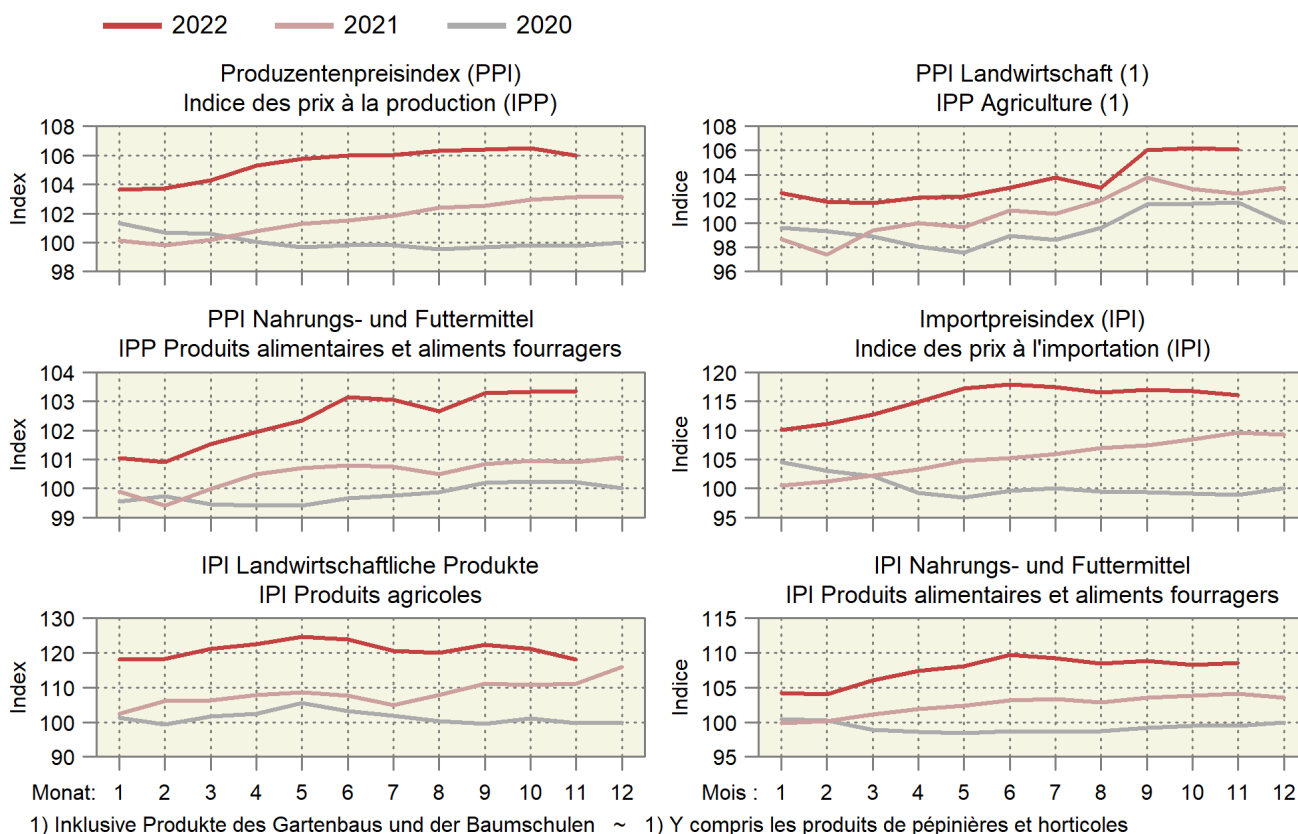

6.21 Deutsche Börsenpreise für Pflanzenbauprodukte Prix de bourse allemands pour des produits de la production végétale

Jährliche und monatliche Durchschnittspreise gemäss jeweiligem Devisenkurs umgerechnet in CHF/100 kg, ohne MwSt.
 Prix moyens par an et par mois convertis en fonction des cours de devises correspondants en CHF/100 kg, hors TVA

Produkte	2021		2022		Differenz in CHF zum		Produits
					Différence en CHF par rapport à		
	Dezember	Oktober	November	Dezember *	Vorjahr	Vormonat	
	Décembre	Octobre	Novembre	Décembre *	Année préc.	Mois préc.	
A-Weizen	30.37	34.95	32.95	31.79	1.42	-1.17	Blé classe A
Brotweizen	29.42	33.13	31.83	29.90	0.48	-1.93	Blé panifiable
Brotroggen	28.37	31.26	30.78	29.60	1.23	-1.18	Seigle panifiable
Futtergerste	26.89	29.45	28.46	26.79	-0.10	-1.67	Orge fourragère
Futterweizen	28.20	31.80	30.73	29.34	1.13	-1.39	Blé fourrager
Braugerste	41.24	38.75	38.70	37.73	-3.51	-0.97	Orge de brasserie
Körnermais	27.12	33.84	33.16	30.88	3.76	-2.28	Maïs-grain
Raps	74.38	62.31	60.47	55.75	-18.63	-4.72	Colza
Weizenkleie, lose	36.39	41.30	34.87	33.20	-3.19	-1.67	Son de blé, en vrac
Rapsschrot	39.76	38.26	37.62	36.74	-3.02	-0.88	Tourteau de colza
Sojaschrot	44.99	56.27	54.23	52.72	7.72	-1.51	Tourteau de soja

Diverse deutsche Produktbörsen

Diverses bourses de marchandises allemandes

Entwicklung deutscher Börsenpreise für Pflanzenbauprodukte Évolution de prix de bourse allemands de produits de la production végétale

In CHF pro 100 kg; oben rechts: Änderung in % im letzten Monat gegenüber dem Vorjahr
 En CHF par 100 kg ; à droite en haut : changement en % au dernier mois par rapport à l'année précédente

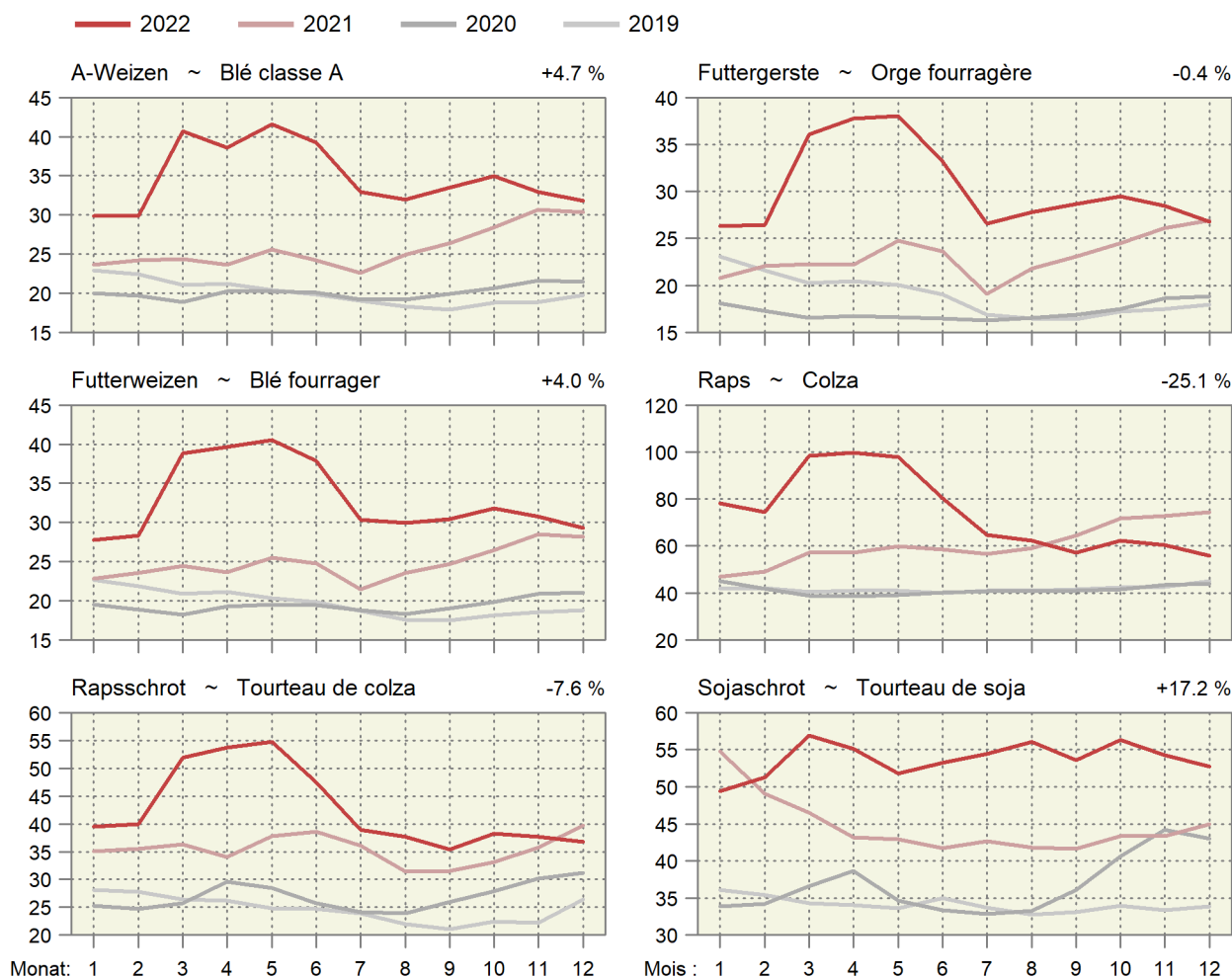

6.22 Internationale Preise für Milchprodukte Prix internationaux de produits laitiers

In CHF/kg ~ En CHF/kg

Produkte	2021		2022		Differenz in CHF zum		Produits	
	Differéncé en CHF par rapport à							
	Dezember	September	Oktober	November	Dezember *	Vorjahr		Vormonat
	Décembre	Septembre	Octobre	Novembre	Décembre *	Année préc.	Mois préc.	
Westeuropa								Europe de l'Ouest
Butter	5.08	5.92	5.85	5.33	5.36	0.29	0.04	Beurre
Magermilchpulver	3.44	3.50	3.42	3.07	2.96	-0.48	-0.11	Poudre de lait écrémé
Vollmilchpulver	3.72	3.56	3.60	3.32	3.24	-0.48	-0.08	Poudre de lait entier
Ozeanien								Océanie
Butter	5.34	5.24	4.96	4.69	4.48	-0.86	-0.21	Beurre
Magermilchpulver	3.42	3.47	3.35	2.92	2.94	-0.49	0.02	Poudre de lait écrémé
Vollmilchpulver	3.65	3.53	3.46	3.18	3.14	-0.51	-0.03	Poudre de lait entier

Schweizer Milchproduzenten (SMP)

Producteurs suisses de lait (PSL)

Preisentwicklung für Milchprodukte in Westeuropa Évolution des prix de produits laitiers dans l'Europe de l'Ouest

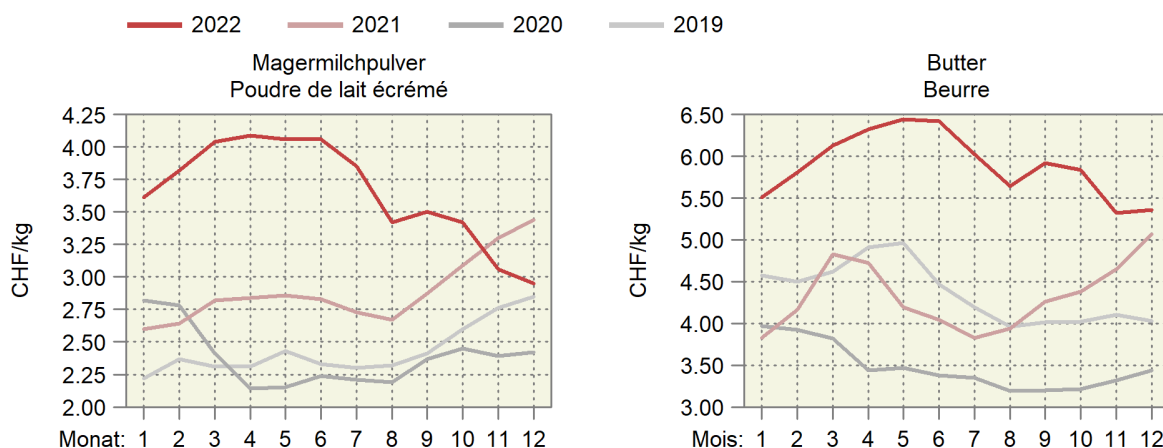

Entwicklung der Fett- und Eiweisspreise in Westeuropa Évolution des prix de la graisse et de la protéine dans l'Europe de l'Ouest

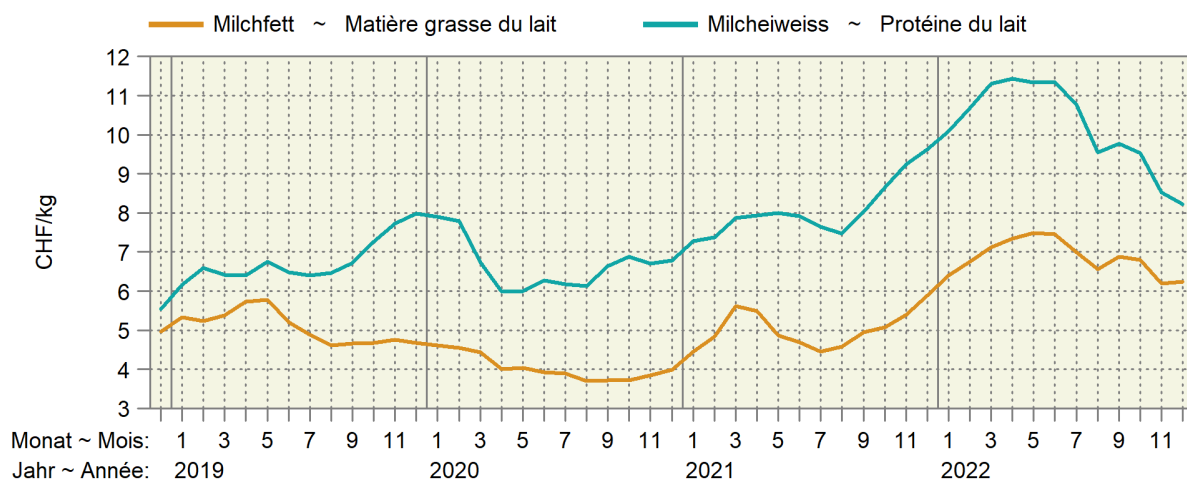

6.23 Preise von Schlachtvieh und Tränkekälbern in den Nachbarländern Prix du bétail de boucherie et des veaux à l'engrais dans les pays voisins

Euro-Preise umgerechnet in CHF pro kg SG oder pro Tier

Prix en euros transformés en CHF par kg PM ou par animal

Kategorie	Land	Klasse	2021	2022	Differenz in CHF zum			
Catégorie	Pays	Classe	Dezember	Oktober	November	Dezember *	Différence en CHF par rapport à	
			Décembre	Octobre	Novembre	Décembre *	Vorjahr	Vormonat
							Année préc.	Mois préc.
Mastschweine (CHF/kg SG) ~ Porcs de boucherie (CHF/kg PM)								
	DE	E	1.35	2.01	1.97	2.05	0.70	0.08
	FR	E	1.41	2.09	1.94	1.90	0.49	-0.04
	IT	R	1.96	2.47	2.55	2.48	0.52	-0.07
	AT	E	1.55	2.10	2.03	2.12	0.57	0.09
Mastmuni (CHF/kg SG) ~ Taureaux (CHF/kg PM)								
	DE	R3 (T3)	4.92	5.06	5.18	5.16	0.24	-0.02
	FR	R3 (T3)	4.55	5.08	5.17	5.24	0.69	0.07
	IT	R3 (T3)	4.18	4.57	4.96	5.07	0.89	0.12
	AT	R3 (T3)	4.66	4.83	4.97	5.00	0.34	0.03
Rinder (CHF/kg SG) ~ Génisses (CHF/kg PM)								
	DE	R3 (T3)	4.49	5.03	5.09	4.93	0.44	-0.16
	FR	R3 (T3)	4.53	5.29	5.34	5.33	0.80	-0.01
	IT	R3 (T3)	4.72	4.96	5.39	5.39	0.67	0.00
	AT	R3 (T3)	4.30	4.74	4.76	4.79	0.49	0.03
Kühe (CHF/kg SG) ~ Vaches (CHF/kg PM)								
	DE	O3 (A3)	3.64	4.15	4.12	3.96	0.32	-0.16
	FR	O3 (A3)	3.78	4.92	4.86	4.75	0.98	-0.10
	IT	O3 (A3)	3.35	3.66	3.68	3.75	0.39	0.07
	AT	O3 (A3)	3.07	3.76	3.66	3.47	0.40	-0.19
Schlachtkälber (CHF/kg SG) ~ Veaux de boucherie (CHF/kg PM)								
	DE	E-P (C-X)	4.98	5.37	5.36	5.51	0.53	0.15
	FR	R (T)	7.23	7.26	7.45	7.59	0.36	0.14
	IT		6.42	6.25	6.34	6.44	0.02	0.09
	AT	E-P (C-X)	7.01	6.68	6.91	7.12	0.11	0.21
Tränkekälber männlich (CHF/Tier) ~ Veaux à l'engrais mâles (CHF/animal)								
	DE	Milchtyp ~ Type laitier	78	82	79	68	-10	-11
	FR	Milchtyp ~ Type laitier	44	61	61	60	16	-0
	IT	Milchtyp ~ Type laitier	111	126	125	125	13	-1
	AT	Milchtyp ~ Type laitier	120	134	126	138	18	12
	DE	Masttyp ~ Type engraissement	191	194	189	173	-18	-15
	FR	Masttyp ~ Type engraissement	144	179	180	182	38	1
	IT	Masttyp ~ Type engraissement	258	256	255	254	-4	-0
	AT	Masttyp ~ Type engraissement	290	300	273	273	-17	-1
Schlachtlämmer (CHF/kg SG) ~ Agneaux de boucherie (CHF/kg PM)								
	DE		7.84	7.66	7.63	7.38	-0.45	-0.25
	FR		8.35	7.80	8.13	8.39	0.04	0.26
	IT		5.29	5.94	5.98	6.28	0.99	0.31
	AT		6.47	6.46	6.57	6.49	0.02	-0.08

Verschiedene Quellen

Sources diverses

Preise von Schlachtvieh in den Nachbarländern
 Prix du bétail de boucherie dans les pays voisins

In CHF pro kg Schlachtgewicht (SG) ~ En CHF par kg de poids mort (PM)

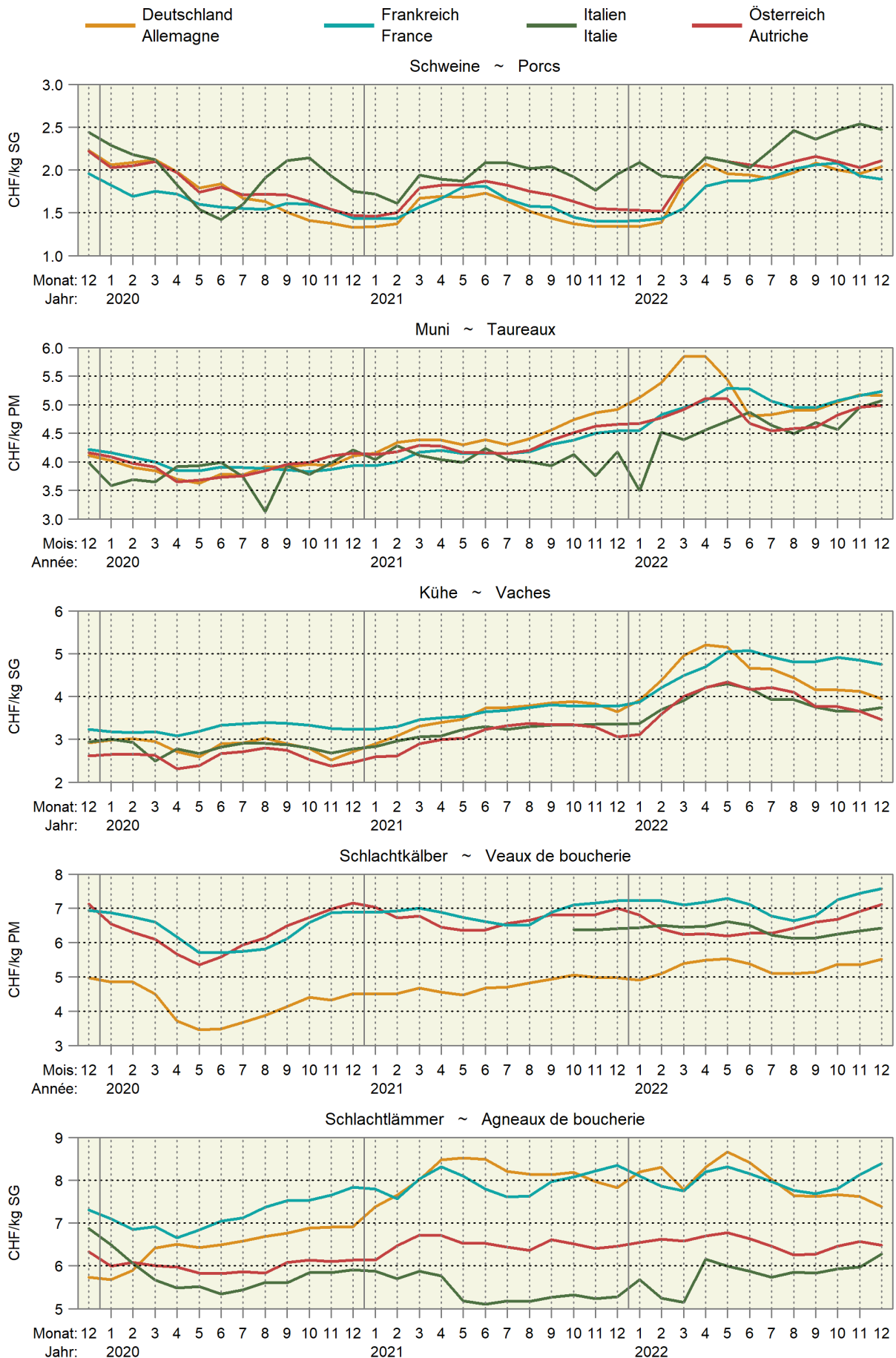

6.24 Weltmarktpreise Prix sur le marché mondial

Internationale Preise der Weltbank (WB), der Börse Chicago (C) und der Börse New York (NY), Preise in CHF/Tonne (Rohöl in CHF/1000 Liter)

Prix internationaux de la Banque Mondiale (WB), de la bourse Chicago (C) et de la bourse New York (NY), prix en CHF/tonne (pétrole brut en CHF/1000 Liter)

Produkte	Quelle Source	2021	2022			Differenz in CHF zum		Produits
		Dezember	Oktober	November	Dezember *	Différence en CHF par rapport à		
		Décembre	Octobre	Novembre	Décembre *	Vorjahr Année préc.	Vormonat Mois préc.	
Rindvieh	C	2 763	3 250	3 237	3 177	414.48	-60.27	Bovins
Rindfleisch	WB	3 336	3 857	3 788	3 749	413.65	-38.95	Viande de bœuf
Mastrinder	C	5 484	5 432	5 027	4 540	-943.61	-486.81	Bovins à l'engrais
Schweine	C	1 522	1 983	1 800	1 741	218.83	-58.55	Porcs
Geflügelfleisch	WB	2 525	3 292	3 194	3 082	557.29	-111.77	Viande de poulet
Weizen	C	267	318	291	263	-3.36	-27.53	Blé
Weichweizen SRW USA	WB	302	Blé tendre SRW USA
Reis Thailand 5 %	WB	368	429	425	435	66.93	10.29	Riz Thaïlande 5 %
Mais	C	214	269	255	243	28.42	-12.34	Maïs
Mais	WB	244	342	310	282	38.11	-28.25	Maïs
Sojabohnen	C	436	505	512	509	72.37	-3.71	Soja
Sojabohnen	WB	510	623	627	602	91.52	-24.96	Soja
Sojamehl	WB	425	540	501	532	107.23	31.38	Farine de soja
Kaffee Arabica	WB	5 443	5 270	4 555	4 315	-1 127.51	-239.52	Café Arabica
Kaffee Robusta	WB	2 287	2 261	1 972	1 907	-380.70	-65.09	Café Robusta
Kaffee (CSCE)	NY	4 789	4 417	3 556	3 455	-1 333.57	-100.48	Café (CSCE)
Tee	WB	2 596	3 133	2 943	2 735	138.93	-207.91	Thé
Kakao	WB	2 194	2 299	2 330	2 342	147.78	11.93	Cacao
Kakao	NY	2 274	2 311	2 381	2 365	90.48	-16.63	Cacao
Bananen USA	WB	1 066	1 564	1 597	1 567	501.01	-30.20	Bananes USA
Orangen	WB	652	1 064	1 052	1 030	377.67	-22.21	Oranges
Kokosöl	WB	1 562	1 103	1 133	1 080	-481.83	-53.49	Huile de coco
Erdnussöl	WB	1 358	1 612	1 583	1 557	198.70	-26.36	Huile d'arachides
Palmöl	WB	1 170	885	913	877	-293.27	-36.95	Huile de palme
Palmkernöl	WB	1 714	1 034	1 025	995	-719.59	-30.78	Huile de noix de palmiers
Sojaöl	WB	1 300	1 569	1 595	1 314	13.97	-281.73	Huile de soja
Rapsöl	WB	1 605	1 402	1 331	1 174	-430.27	-156.21	Huile de colza
Sonnenblumenöl	WB	1 254	1 353	1 301	1 150	-104.09	-151.31	Huile de tournesol
Zucker	WB	382	385	394	389	6.50	-4.52	Sucre
Zucker Nr. 11 (CSCE)	NY	389	401	413	412	22.70	-1.02	Sucre n° 11 (CSCE)
Fischmehl	WB	1 310	1 615	1 620	1 627	317.41	7.39	Farine de poisson
Harnstoff	WB	820	633	569	484	-335.49	-84.56	Urée
Rohphosphat	WB	163	316	290	280	116.93	-10.14	Phosphate brut
Diammoniumphosphat	WB	686	722	643	583	-103.51	-60.37	Phosphate diammonique
Triplesuperphosphat	WB	632	672	604	545	-87.65	-58.99	Triple superphosphate
Kaliumchlorid	WB	204	560	543	524	320.79	-19.01	Chlorure de potassium
Kautschuk TSR20	WB	1 769	1 489	1 384	1 431	-337.81	47.68	Caoutchouc TSR20
Rohöl	WB	422	566	531	458	35.62	-73.15	Pétrole brut
Kohle Australien	WB	156	388	330	353	197.25	22.99	Charbon d'Australie
Gas Europa	WB	35.02	38.85	34.51	33.60	-1.42	-0.91	Gaz Europe

Weltbank; Börse Chicago; Börse New York

Banque Mondiale; Bourse de Chicago; Bourse de New York

Entwicklung der Weltmarktpreise, Teil 1 Évolution des prix sur le marché mondial, 1ère partie

In CHF pro Tonne; oben rechts: Änderung in Prozent im letzten Monat gegenüber dem Vorjahr
En CHF par tonne; à droite en haut: changement en pourcent au dernier mois par rapport à l'année précédente

— 2022 — 2021 — 2020 — 2019

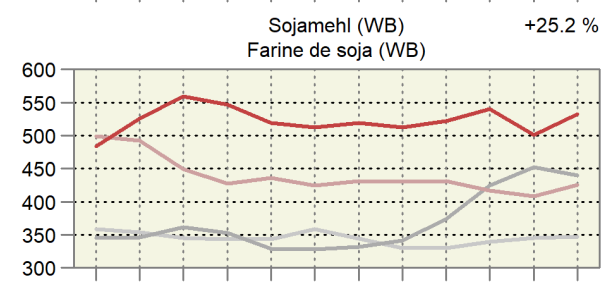
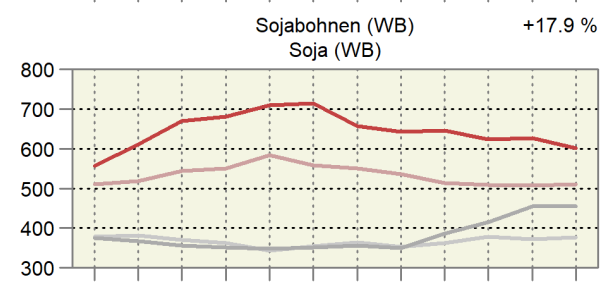
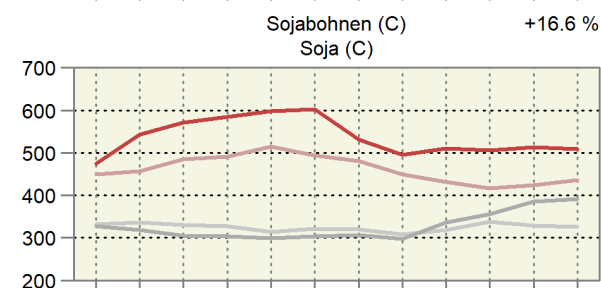
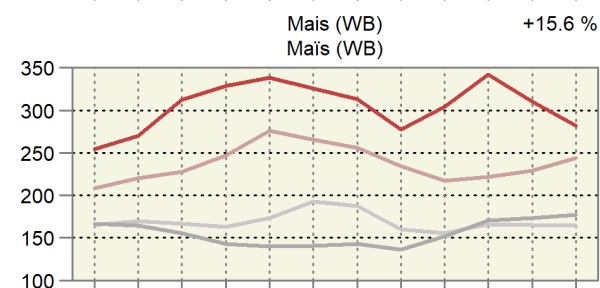
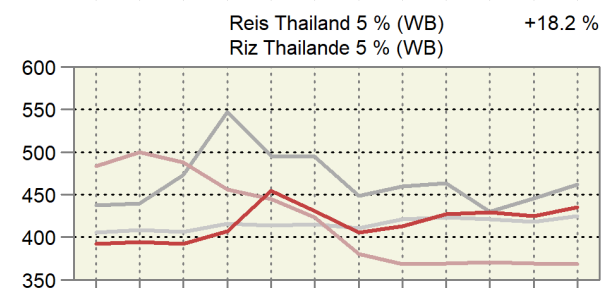
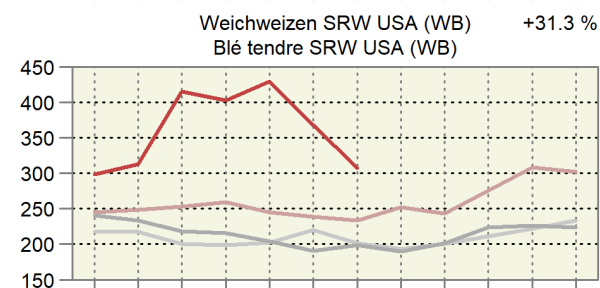
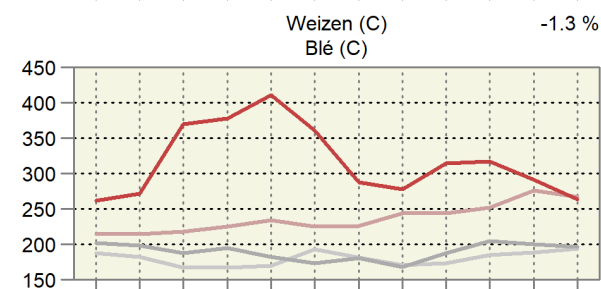
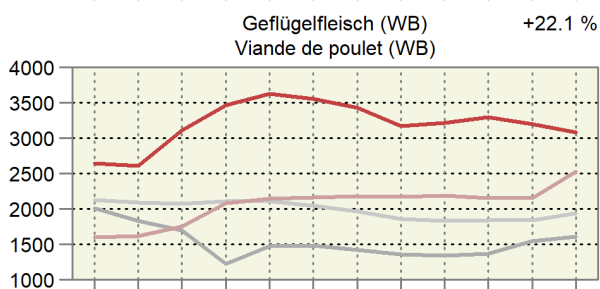
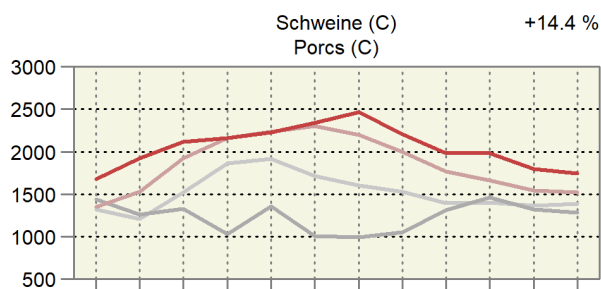
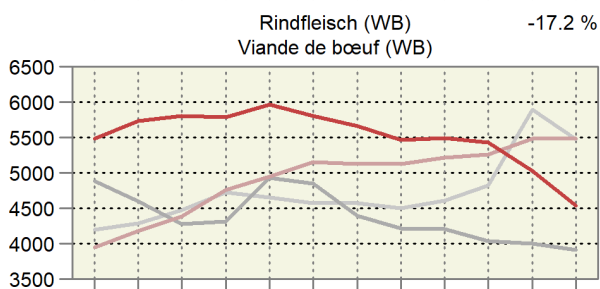
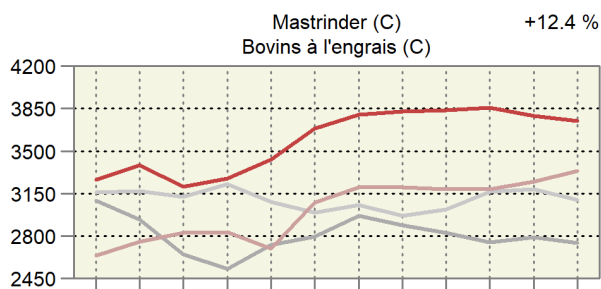
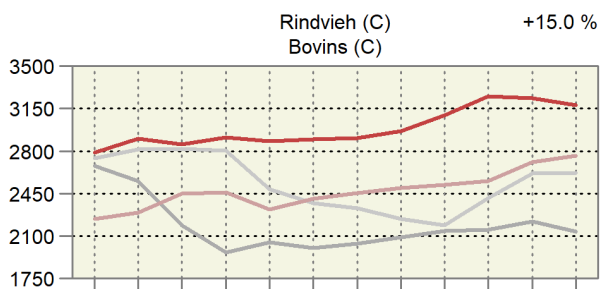

Monat: 1 2 3 4 5 6 7 8 9 10 11 12

Mois: 1 2 3 4 5 6 7 8 9 10 11 12

Entwicklung der Weltmarktpreise, Teil 2 Évolution des prix sur le marché mondial, 2ème partie

In CHF pro Tonne; oben rechts: Änderung in Prozent im letzten Monat gegenüber dem Vorjahr

En CHF par tonne ; à droite en haut : changement en pourcent au dernier mois par rapport à l'année précédente

— 2022 — 2021 — 2020 — 2019

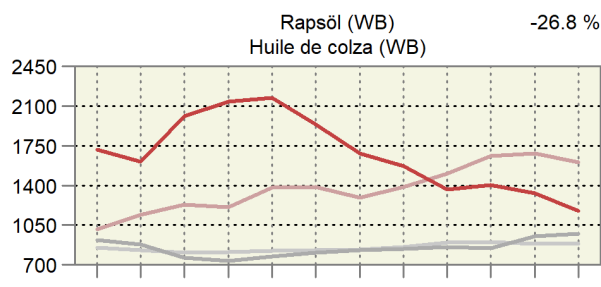
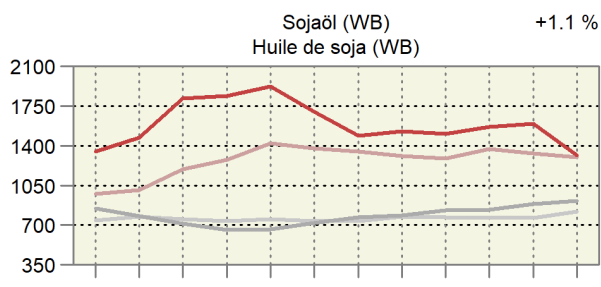
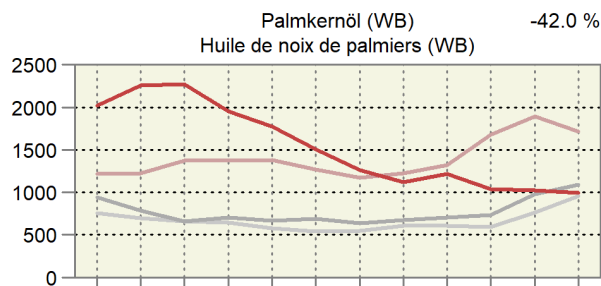
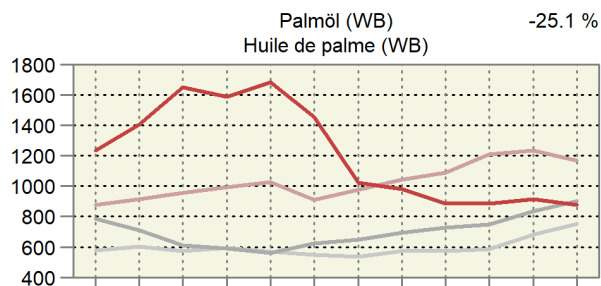
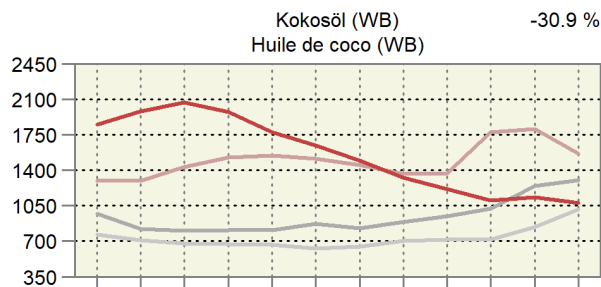
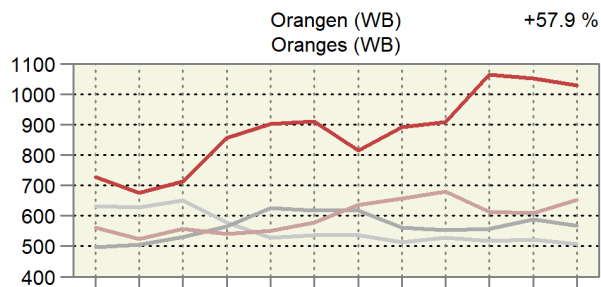
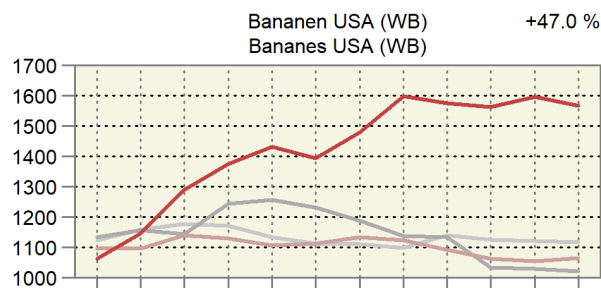
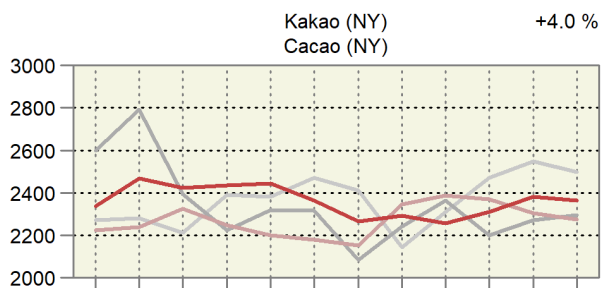
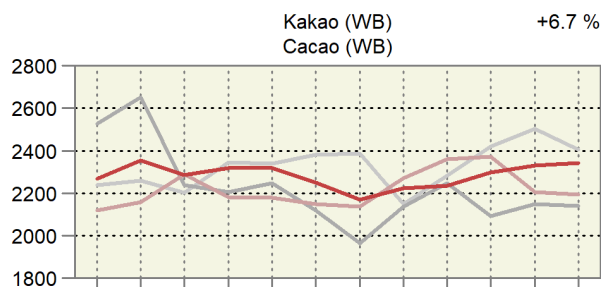
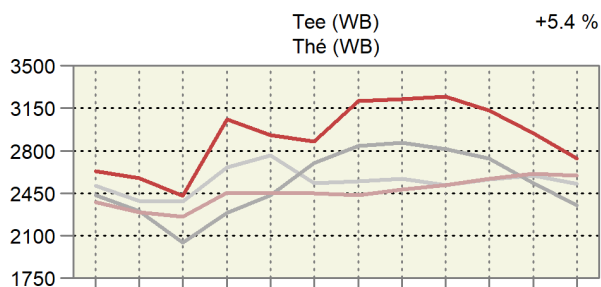
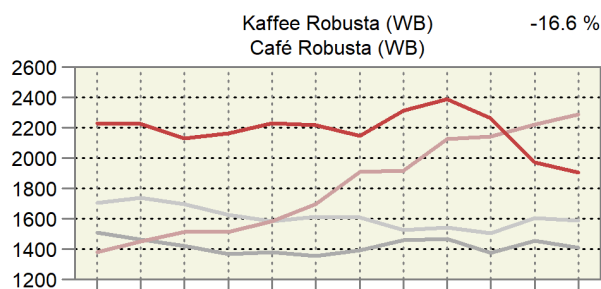
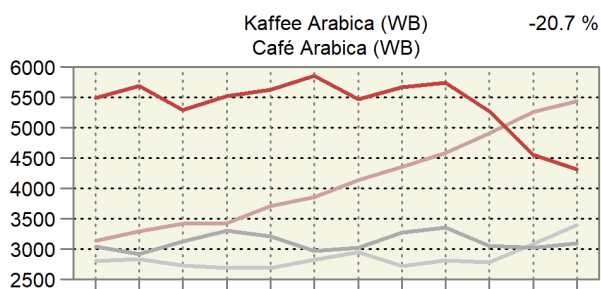

Monat: 1 2 3 4 5 6 7 8 9 10 11 12

Mois : 1 2 3 4 5 6 7 8 9 10 11 12

Entwicklung der Weltmarktpreise, Teil 3 Évolution des prix sur le marché mondial, 3ème partie

In CHF pro Tonne; oben rechts: Änderung in Prozent im letzten Monat gegenüber dem Vorjahr
En CHF par tonne ; à droite en haut : changement en pourcent au dernier mois par rapport à l'année précédente

— 2022 — 2021 — 2020 — 2019

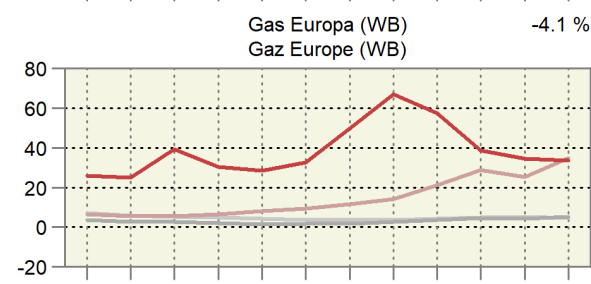
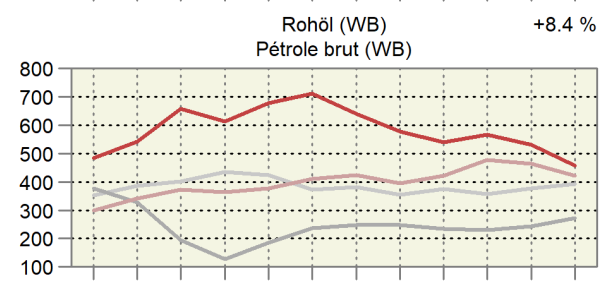
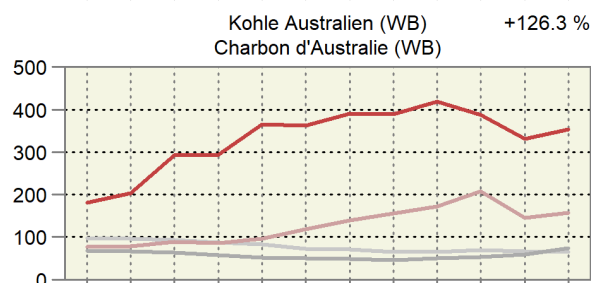
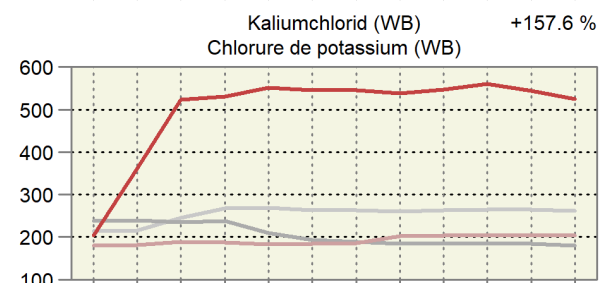
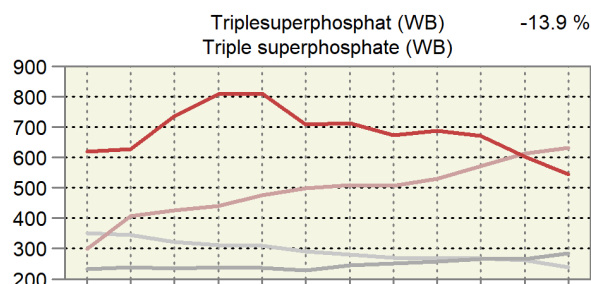
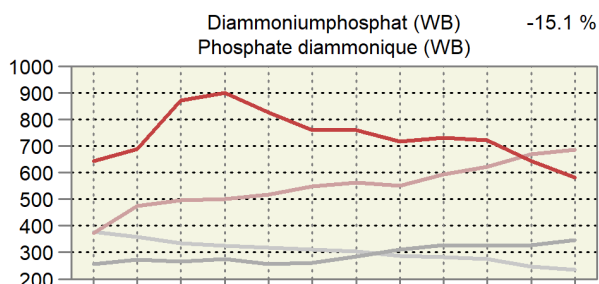
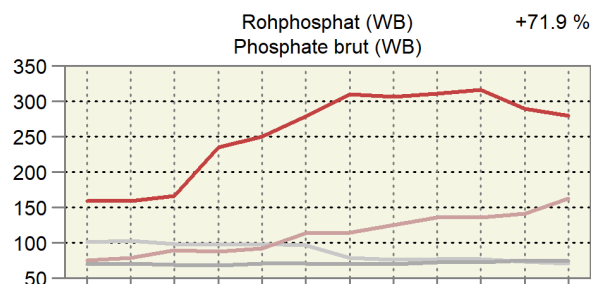
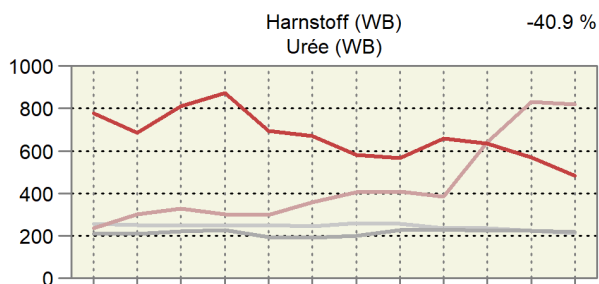
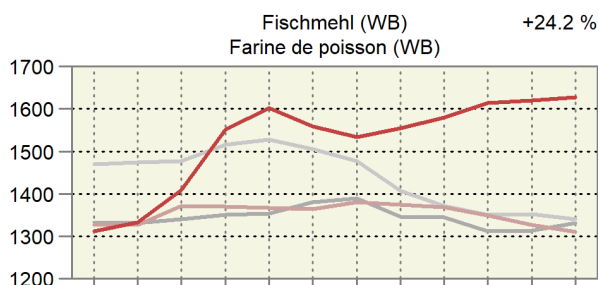
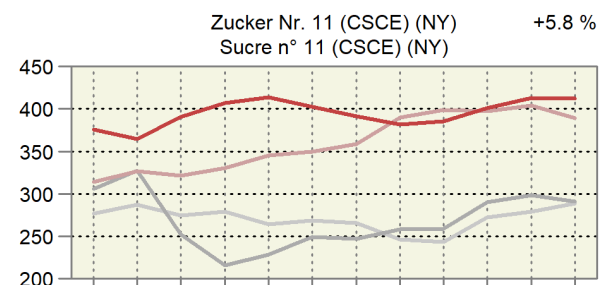
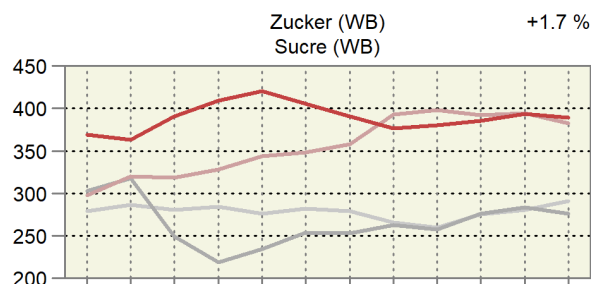
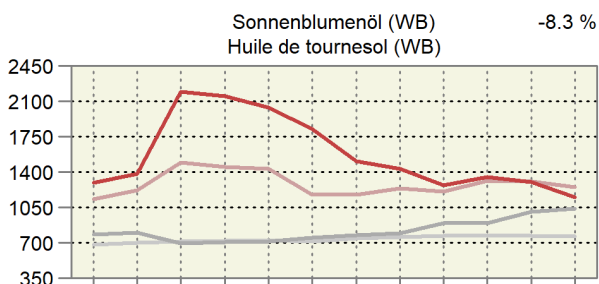

Monat: 1 2 3 4 5 6 7 8 9 10 11 12

Mois : 1 2 3 4 5 6 7 8 9 10 11 12

7. Diverses ~ Divers

7.1 Verkaufswert tierischer Erzeugnisse im Monat November Valeur de vente de produits d'origine animale au mois de novembre

Berechnung ohne Eigenverbrauch ~ Calcul sans auto-consommation

Erzeugnisse	Einheit Unité	Verkaufsmenge			Verkaufswert je Mengeneinheit CHF ohne MwSt.			Verkaufswert, tausend CHF ohne MwSt.			Produits
		Quantité vendue			Valeur de vente par unité de mesure, CHF hors TVA			Valeur de vente, milliers de CHF hors TVA			
		2021	2022 *	%	2021	2022 *	%	2021	2022 *	%	
Nutzvieh- export	St. ~ Pce	17	8	-52.9	2 222	2 102	-5.4	38	17	-55.5	Export. de bétail de rente
Schlachttiere											Animaux de bouch.
Grossvieh	St. ~ Pce	45 681	44 014	-3.6	2 878	2 990	3.9	131 489	131 599	0.1	Gros bétail
Kälber	St. ~ Pce	16 024	14 825	-7.5	2 182	2 196	0.6	34 965	32 552	-6.9	Veaux
Schweine	St. ~ Pce	227 182	212 658	-6.4	329	277	-15.7	74 634	58 893	-21.1	Porcs
Schafe	St. ~ Pce	22 496	20 268	-9.9	288	279	-3.2	6 489	5 657	-12.8	Moutons
Geflügel ¹	t LG ~ t PV	12 904	13 501	4.6	2 537	2 694	6.2	32 738	36 373	11.1	Volaille ¹
Total								280 315	265 074	-5.4	Total
Milch	t	256 220	702	770	9.6	179 890	Lait
Eier	1000 St. ~ Pce	99 875	93 088	-6.8	289	296	2.6	28 847	27 597	-4.3	Œufs

¹ Poulet, Truten¹ Poulet, DindeBundesamt für Landwirtschaft (BLW); Bundesamt für Zoll und Grenzsicherheit (BAZG);
Proviande; weitere Quellen; Berechnungen durch AgristatOffice fédéral de l'agriculture (OFAG); Office fédéral de la douane et de la sécurité des
frontières (OFDF); Proviande; autres sources; calculs par Agristat

7.2 Verkaufswert tierischer Erzeugnisse nach Monaten Valeur de vente de produits d'origine animale par mois

Berechnungen ohne Eigenverbrauch in Millionen CHF, ohne MwSt. ~ Calcul sans auto-consommation en millions de CHF, hors TVA

Jahr Monat	Nutzvieh- ausfuhr	Schlachttiere ~ Animaux de boucherie					Milch	Eier	Total	
		Grossvieh	Kälber	Schweine	Schafe	Geflügel ¹	Lait	Œufs		
							Gros bétail	Veaux		Porcs
Année Mois	Exportations de bétail de rente									
2021 *	Jan	0.1	91.6	26.7	73.4	4.3	28.7	191.3	24.2	440.3
	Feb	0.2	89.4	27.4	67.3	4.6	28.6	176.7	23.6	417.9
	Mrz	0.1	107.8	32.9	83.6	8.0	32.9	202.0	28.0	495.3
	Apr	0.0	92.5	29.8	76.6	5.3	31.2	204.0	25.7	465.2
	Mai	0.0	90.9	28.0	78.3	5.6	31.2	209.8	26.0	469.8
	Jun	0.0	87.2	31.1	86.8	5.1	32.5	189.9	26.0	458.6
	Jul	0.0	85.2	29.5	76.0	4.4	33.8	182.0	27.4	438.3
	Aug	0.0	95.7	29.9	76.0	4.9	32.0	176.2	27.9	442.6
	Sep	0.0	91.5	28.4	75.7	6.5	33.6	198.7	27.0	461.4
	Okt	0.0	103.4	27.4	71.0	5.9	32.4	202.4	28.4	470.9
	Nov	0.0	131.5	35.0	74.6	6.5	32.7	179.9	28.8	489.1
	Dez	0.0	97.8	35.7	72.5	6.5	33.8	188.7	30.9	466.0
Jahr	0.4	1 164.4	361.7	911.9	67.6	383.6	2 301.7	324.0	5 515.4	
2022 *	Jan	0.0	100.8	30.5	69.7	4.5	32.0	196.0	26.7	460.2
	Fév	0.1	90.2	29.0	64.5	4.6	31.3	179.8	22.0	421.5
	Mar	0.0	104.4	35.7	74.8	6.3	35.6	203.3	30.7	490.7
	Avr	0.0	90.1	33.7	66.0	6.5	32.2	208.6	27.9	465.0
	Mai	0.1	94.6	34.9	72.6	5.2	35.9	219.2	27.0	489.5
	Jun	0.1	87.9	32.3	70.9	4.8	35.3	191.9	25.6	448.8
	Jul	0.0	86.2	27.9	65.0	4.1	35.3	196.9	26.8	442.2
	Aoû	0.2	100.8	29.7	62.2	5.2	35.5	195.5	27.4	456.5
	Sep	0.0	97.8	30.2	62.3	6.6	38.0	218.4	26.6	479.9
	Oct	0.1	109.5	28.3	59.8	6.0	34.6	214.6	27.4	480.2
	Nov	0.0	131.6	32.6	58.9	5.7	36.4	...	27.6	...
	Jan - Nov 2021	0.4	1 066.6	326.0	839.4	61.1	349.8	2 112.9	293.1	5 049.4
Jan - nov 2022 *	0.6	1 094.1	344.7	726.7	59.5	381.9	...	295.5	...	

¹ Poulet, Truten

¹ Poulet, Dinde

Bundesamt für Landwirtschaft (BLW); Bundesamt für Zoll und Grenzsicherheit (BAZG);
Proviande; weitere Quellen; Berechnungen durch Agristat

Office fédéral de l'agriculture (OFAG); Office fédéral de la douane et de la sécurité des
frontières (OFDF); Proviande; autres sources; calculs par Agristat

Verkaufswert tierischer Erzeugnisse nach Monat Valeur de vente de produits d'origine animale par mois

— 2022 — 2021 — 2020

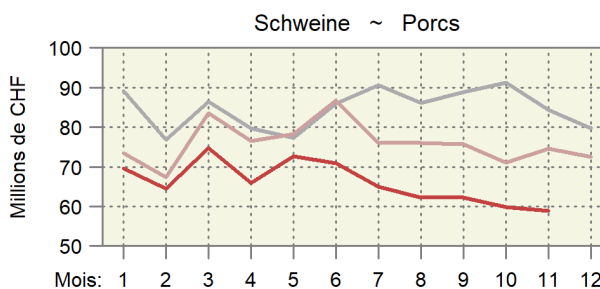
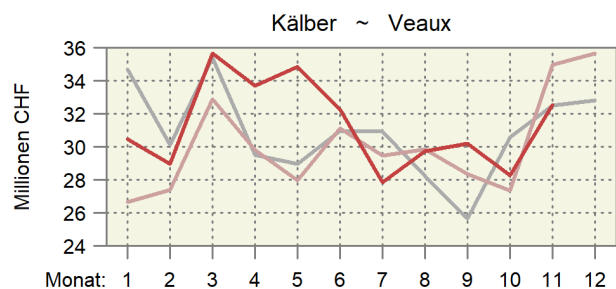
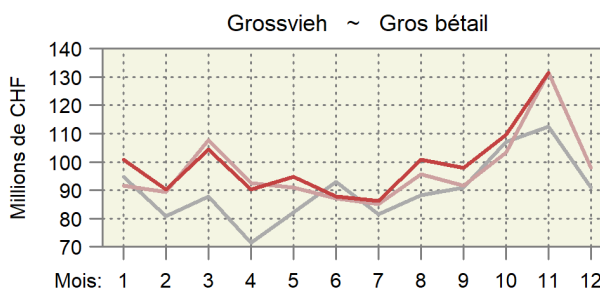
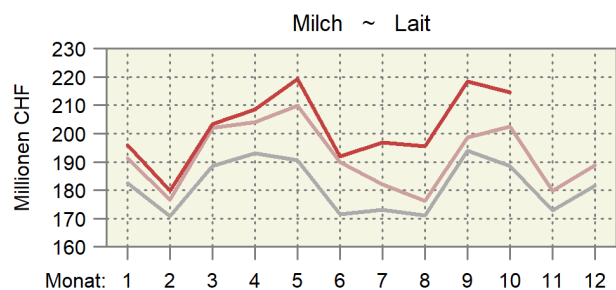

7.3 Umsätze im Detailhandel: Nahrungsmittel, Getränke und Tabak Chiffres d'affaires dans le commerce de détail: alimentation, boissons et tabac

Entwicklung auf der Basis der kalender- und saisonbereinigten Umsätze, 2015 = 100.
Évolution sur la base des chiffres d'affaires corrigés des effets calendaires et des variations saisonnières, 2015 = 100.

Monat ~ Mois	Nominal							Real ~ Réel						
	Jahr ~ Année							Jahr ~ Année						
	2016	2017	2018	2019	2020	2021	2022	2016	2017	2018	2019	2020	2021	2022
Jan ~ Jan	101.0	103.0	103.4	105.1	105.0	117.6	111.6	101.6	102.8	102.1	102.7	103.1	115.5	110.7
Feb ~ Fév	99.6	101.8	103.7	104.1	109.5	116.8	112.4	99.7	100.4	102.4	101.5	107.5	115.0	111.2
Mrz ~ Mar	99.3	102.9	104.7	105.0	115.1	122.4	112.1	99.3	102.6	103.2	102.6	112.4	121.0	110.5
Apr ~ Avr	99.2	100.7	103.9	106.0	109.6	121.5	110.7	99.4	100.7	102.5	103.4	106.4	119.5	108.9
Mai ~ Mai	99.4	102.0	104.6	103.5	124.1	118.0	111.0	99.6	101.6	102.6	101.3	120.8	116.8	108.4
Jun ~ Jun	98.3	103.0	105.7	106.3	116.4	111.9	112.0	97.8	102.6	103.7	104.1	112.9	111.1	109.2
Jul ~ Jul	99.6	101.7	104.7	107.2	116.9	110.3	110.8	99.3	101.1	102.6	105.4	114.0	109.4	108.0
Aug ~ Aoû	100.6	100.9	104.6	105.7	114.3	110.7	112.8	99.9	100.4	103.1	103.9	112.1	109.4	109.1
Sep ~ Sep	100.7	103.7	104.3	105.8	112.1	110.3	113.1	100.3	103.1	102.4	103.8	109.6	109.3	109.2
Okt ~ Oct	100.9	102.8	105.7	105.2	116.8	111.9	112.0	100.4	101.9	103.3	103.7	114.2	111.2	107.5
Nov ~ Nov	100.2	103.3	105.6	106.2	115.5	113.2	112.8	99.6	102.3	103.3	105.0	113.4	112.5	108.1
Dez ~ Déc	95.5	101.8	105.3	106.2	120.5	110.8		95.1	100.7	102.8	104.1	118.4	109.8	

Bundesamt für Statistik (BFS),
Detailhandelsumsatzstatistik

Office fédéral de la statistique (OFS),
Statistique des chiffres d'affaires du commerce de détail

Umsätze im Detailhandel Chiffres d'affaires dans le commerce de détail

Kalender- und saisonbereinigte Entwicklung, 2015 = 100
Évolution corrigée des effets calendaires et des variations saisonnières, 2015 = 100

— 2022 — 2021 — 2020 — 2019

Nahrungsmittel, Getränke, Tabak ~ Denrées alimentaires, boissons, tabac

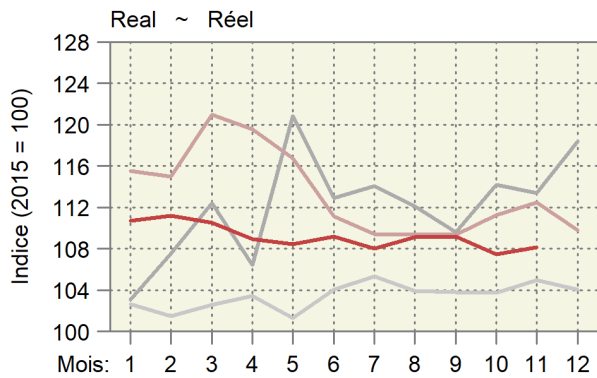
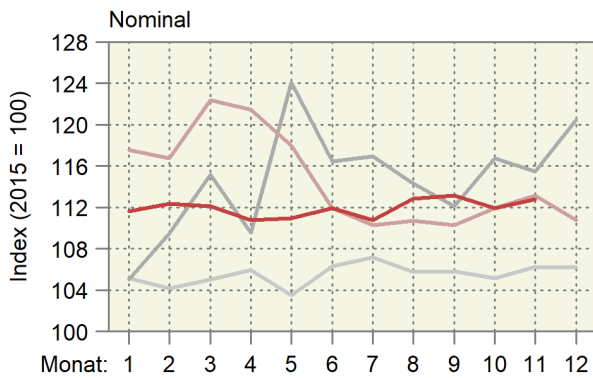

Non Food ~ Denrées non alimentaires

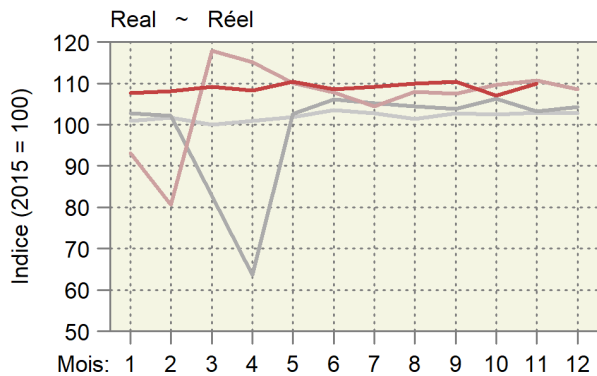
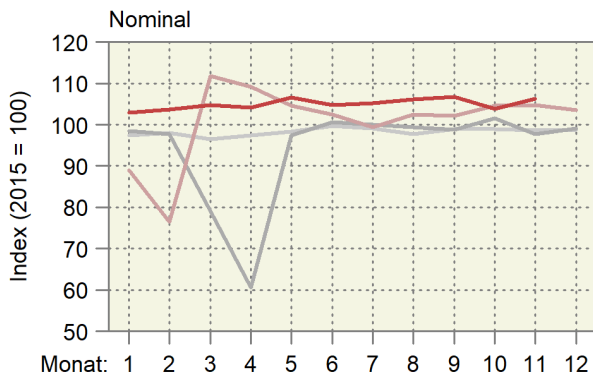

7.4 Anteil der Landwirtschaft am Konsumentenfranken Part de l'agriculture par franc dépensé par les consommateurs

Aufteilung der Konsumentenausgaben für Nahrungsmittel auf Produzenten einerseits und Handel bzw. Industrie andererseits, in Millionen Franken ³

Répartition des dépenses des consommateurs pour l'alimentation entre les producteurs d'une part et le commerce et l'industrie d'autre part, en millions de francs ³

	2011/2015	2016/2020	2018	2019	2020 *	2021 *	
Bruttoinlandprodukt zu lauf. Preisen ¹	653 524	696 694	709 522	716 879	694 662	731 662	Produit intérieur brut à prix courants ¹
Verfügbares Haushaltseinkommen ¹	424 695	454 265	451 880	460 255	473 202	482 697	Revenu du ménage disponible ¹
Priv. Konsum von Gütern und Diensten ¹	331 804	350 777	357 023	359 995	342 700	349 530	Consommat. privée de biens et services ¹
davon Nahrungsmittelausgaben zu Konsumentenpreisen ²	45 190	46 776	47 298	48 467	45 627	45 422	dont dépenses pour l'alimentation sur la base des prix à la consommation ²
%-Anteil der Nahrungsmittelausgaben am privaten Konsum von Gütern und Diensten	13.6	13.3	13.2	13.5	13.3	13.0	Part des dépenses pour l'alimentation à la consommation privée de biens et services en %
Inlandproduktion von Nahrungsmitteln und Getränken zu Produzentenpreisen	7 137	7 298	7 351	7 363	7 603	7 410	Production indigène de denrées alimentaires et de boissons sur la base des prix à la production
./. Ausfuhr zu Produzentenpreisen	904	849	842	908	796	829	./. Exportations sur la base des prix à la production
./. Rohstoffe für Getränke	751	781	884	793	718	553	./. Matières premières pour les boissons
= Inlandproduktion für den Inlandmarkt zu Produzentenpreisen	5 483	5 667	5 625	5 662	6 089	6 028	= Production indigène pour le marché indigène sur la base des prix à la production
%-Anteil der inländischen Produktion zu Produzentenpreisen an den Nahrungsmittelausgaben zu Konsumentenpreisen	12.1	12.1	11.9	11.7	13.3	13.3	Part de la production indigène en % sur la base des prix à la production aux dépenses pour l'alimentation sur la base des prix à la consommation
+ Einfuhr von Nahrungsmitteln und Nahrungsmittelrohstoffen zu ausländischen Preisen verzollt	7 500	8 216	8 302	8 206	8 579	9 097	+ Importations de denrées alimentaires et de matières premières destinées à l'alimentation sur la base des prix étrangers dédouanés
= Nahrungsmittelausgaben zu Produzentenpreisen	12 983	13 884	13 927	13 868	14 668	15 125	= Dépenses pour l'alimentation sur la base des prix à la production
%-Anteil der Nahrungsmittelausgaben zu Produzentenpreisen an den Nahrungsmittelausgaben zu Konsumentenpreisen	28.7	29.7	29.4	28.6	32.1	33.3	Part des dépenses pour l'alimentation en % sur la base des prix à la production aux dépenses pour l'alimentation sur la base des prix à la consommation
+ Verarbeitungs- und Handelsmarge	32 207	32 893	33 371	34 599	30 959	30 298	+ marge de la transformation et du commerce
= Nahrungsmittelausgaben zu Konsumentenpreisen	45 190	46 776	47 298	48 467	45 627	45 422	= Dépenses pour l'alimentation sur la base des prix à la consommation

¹ Volkswirtschaftliche Gesamtrechnung, Bundesamt für Statistik

² Beim Detailhandel und in Gaststätten

³ Auf Grund der Revision 2022 der Volkswirtschaftlichen Gesamtrechnungen wurden die Angaben teilweise bis 1995 zurückkorrigiert

¹ Comptabilité nationale, Office fédéral de la statistique

² Au commerce de détail, restaurants et cafés

³ Suite à la révision 2022 des comptes nationaux, les valeurs ont été révisées partiellement jusqu'en 1995

Anteil der in- und ausländischen Landwirtschaft am Konsumentenfranken Part de l'agriculture indigène et étrangère aux dépenses des consommateurs

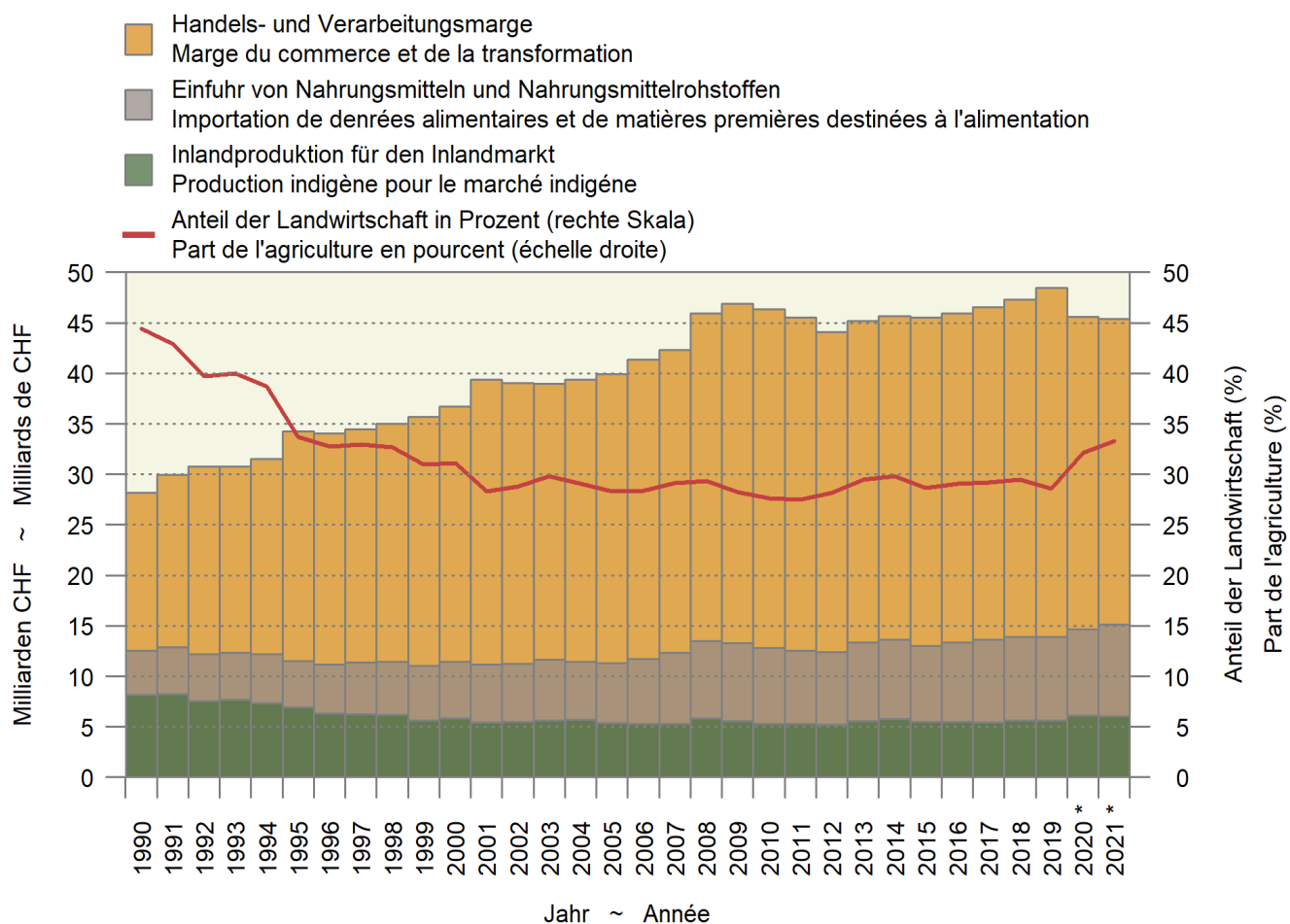

Impressum

Herausgeber:	Schweizer Bauernverband Agristat Laurstrasse 10 5201 Brugg 056 462 53 26
Übersetzungen:	Agristat, SBV Übersetzungen, externe Übersetzungsdienste
Abonnement:	Digitale Publikation (PDF) mit Direktzustellung via Mail für 65 Franken pro Jahr exkl. MwSt. www.sbv-usp.ch/de/publikationen/agristat
Erscheinungsweise:	monatlich, 12 Ausgaben

Das Redaktionsteam der Publikation AGRISTAT

Daniel Erdin:	Leitung
Bettina Abplanalp:	Preise
Silvano Giuliani:	Diverses (landwirtschaftliche Gesamtrechnung)
Nicolas Hofer:	Viehwirtschaft, Diverses
Lena Obrist:	Milchwirtschaft
Flora Zourek:	Pflanzenbau
Nicole Gysi:	Aussenhandel, Grundlagen, Layout (Hauptverantwortung), Abonnemente
Nejna Gothuey:	Layout

Der Kontakt zu einzelnen Mitgliedern des AGRISTAT-Teams erfolgt am einfachsten per Mail. Die Mail-Adresse ist immer nach dem folgenden Muster aufgebaut: `vorname.name@agristat.ch`. Adressänderungen bei bestehenden Abonnements leiten Sie am besten per Mail an Frau Nicole Gysi weiter.

Titelphoto: Quelle unbekannt

Copyright: Agristat, einzelne Tabellen oder Grafiken dürfen mit der Quellenangabe «Agristat» publiziert werden

Impressum

Editeur:	Union Suisse des Paysans Agristat Laurstrasse 10 5201 Brugg 056 462 53 26
Traductions:	Agristat, USP Traductions, services de traduction externes
Abonnement:	Publication digitale transmise par courriel pour 65 frs par an sans TVA www.sbv-usp.ch/fr/publications/agristat
Mode de parution:	mensuel, 12 numéros

L'équipe de la publication AGRISTAT

Daniel Erdin:	Direction
Bettina Abplanalp:	Prix
Silvano Giuliani:	Divers (comptes économiques de l'agriculture)
Nicolas Hofer:	Production animale, divers
Lena Obrist:	Économie laitière
Flora Zourek:	Production végétale
Nicole Gysi:	Commerce extérieur, bases, mise en page (responsabilité principale), abonnements
Nejna Gothuey:	Mise en page

Le contact avec des membres individuels de l'équipe AGRISTAT est établi le plus simple par courrier électronique. L'adresse e-mail est toujours composée de la manière suivante: `prenom.nom@agristat.ch`. Des changements d'adresse pour des abonnements existants doivent être adressés à Madame Nicole Gysi.

Page de couverture: Source inconnue

Droits d'auteur: Agristat, des tableaux ou des graphiques individuels peuvent être publiés avec l'indication de la source «Agristat».